盛京時報

發行者 康德新聞社 新京特別市中央通四三號
發行所 康德新聞社奉天支社 奉天市大和區富田町九號
價目 每月一圓五角 每份六分 廣告每一行 四圓（二十字） 特別另議

肺病藥 益壽丹 製造本舖 國瑞藥店 奉天市小北關一段一五二 電話（四）二〇四一

哥達爾嘉納島奮戰記
使敵兵力潰散 大野挺進隊之偉勳

【東京六日電】自美國爲挽回敗戰頹勢、而於哥達爾嘉納島展開必死反攻以來、已滿一年、使敵兵力潰散、而達成作戰目的、且使敵兵知日本軍之猛烈性者、已見諸中澤寺澤兩挺進隊之果敢奮鬥等幾多實例、於中澤、寺澤兩挺進隊之後、在敵軍猛烈轟炸與艦砲射擊下、第二回挺進隊以決死突入位於倫哥河三角洲之敵行動司令部、而遂行壯烈戰死之大野廣志中尉爲隊長、以井島伍長、山上等兵爲隊員之大野挺進隊奮戰狀況、於敵兵哥達爾嘉納島登陸、滿一年之今日、由森川陸軍報道班員寄向搶後國民之瞬前、

一、大野挺進隊隊長、陸軍中尉大野廣志（岐阜縣惠那郡中津町駒馬字崎）陸軍伍長井島佐千雄（靜岡縣濱名郡神久呂村神ヶ谷）陸軍上等兵杉山勝次（愛知縣碧海郡安城町大字錦之池）

二、決死突入基地 切齒憤恨美軍暴虐之大野中尉、當聽到中澤、寺澤兩挺進隊之事時、並未起立、而熱烈志願曰「實日本軍人之最大痛快事也、深入敵之司令部、殲滅敵司令官、亦軍人壯舉也」、「必發揚以大野爲長之挺進隊之命令」中尉亦向部隊長懇願突、中尉之熱烈軍人精神、實偉壯之甚、且懇請曰「因第一回挺進隊已被決定、故待第二回」中尉終抱遺憾手撫寶刀而待次回突、「日本軍人倘不參加此壯舉、即無生男子之必要」中尉每日在新轄防命令之降己身、中尉爲步兵、於司令部勤務、劍道爲二段之猛者、劍之級務、已爲同僚繁歎之的、敵之空襲與艦砲射擊逐日激烈、彼等之殘虐性亦逐日發揮其野獸性、「由側面潰滅畜生兵士」中尉堅持自信、軍刀鳴矣、十二月二十一日、「陸軍中尉大野廣志以下三名、速攻位於倫哥河三角洲之敵行動司令部、殲滅重要軍事物件」之命令已交向中尉之手、此時中尉之喜、實不堪形容、「此乃神佛余之心願所降此命令者、實感激不盡也、」彼於感激同時且堅誓其成功、部下之井島伍長與杉山上等兵、乃寺澤挺進隊出身者、且係由岩淵部隊齋藤隊選拔之下士官與兵、大野中尉乃步兵科出身現任司令部附將校、劍道之能者、且具豪膽無比之壯烈氣魄、井島伍長是一位明朗活潑之下士官、上下信望亦厚、責任觀念極旺乃一沈着豪爽雄偉男子、杉山上等兵、具有每日不張無益之口之性質、對於工作極爲熱心、無論任何雜事一概接手、必迎刃而解、實一意志强强之軍人也、三人性格稍有不同之處、爲合計事務於三日間三人會一同起居、其間、三人員似十年知己似的親密、無論井島、杉山、隊長、僉爲被選拔之優秀中下士官、與兵士、井島二十三歲、杉山二十五歲、齋藤隊長會如此談述當時情形、「雖甚辛苦、但亦稻極爲等矣」、中尉謂兵團長曰、「爲無上光榮而感激之」、兵團長微笑的謂入死地、且無恩部下之言曰、「所謂中澤、寺澤兩挺進隊、大野挺進隊、皆具敢然跳入死地、不死不歸之感、由此可知日本兵之強烈性、具有好部下、亦幸福也」、兵團長於心內祝其部下、未幾由兵團長賞下酒與煙草、爲無窮皇恩而感激之中尉答曰、「堅固誓願以報聖恩」、二十四日由於戰友之奔走而在壕內開祝賀中尉壯途之會食、敵彈炸裂響聲如雷、『今已如大野中尉之願了、想定能欣慰不已吧、』部隊長拍着中尉肩背在笑着、軍人再無何比之名譽了、『因敵之警戒甚嚴重、故應以充分警戒心突入陣地之本能』同僚相贈的予以激勵的言辭、中尉始終沈默的面浮微笑、二十五日八時一同從中尉由戰壕出發、當時、忽然的分別了、在遺留之信封裏面寫着『隊長各位』背面寫着『十二月二十五日出發時之大野廣志』在離面信紙上用鉛筆寫着、隊長以下、各位、總之謹承照鑒以感謝欣喜之念、赴死之地且誓必死必生奉謝聖恩、對於長期間之指導激致感謝之禮、且有「部隊長殿、決行之豫定爲一月六日之夜半」之自信、故同僚皆信大野挺進隊之成功、且此念頭之齋藤隊長、謂『井島伍長與杉山上等兵皆身携帶劍刺刀並具炸藥、黃色藥、手榴彈、鐵條、剪子、微石、革條、手套等萬端準備等待着、「大野挺進隊萬歲」祝成功中尉、尤向岩淵部隊長報告、『一月六日夜半決行、十五日歸還預定』該一行爲岩淵部隊長一言明如次、以下所敍述、途經丸山街道、直赴阿斯迭山、跋涉在砲煙彈雨之惡道路中、後終到了於阿斯迭山北麓占領陣地、而注視敵背後之稻垣部隊於稻垣部隊前面敵軍占領三、四百陣地、在日夜展開攻戰之稻垣部隊、之糧食漸告缺乏、糧秣亦日趨不足然兵士亦無一切困苦、以隊長爲中心、打成一片而戰、部隊長向中尉詳細說明敵狀、地形等、並謂由前面突入、翻轉、且須登攀哥維蘭德敵陣、亦甚困難、沿倫哥河實行突入、方覺妥當、當夜中尉在焦慮履行之道、

三、其後之挺進隊 其後大野挺進隊之消息即杳然無有故不能確認全身透明之大野中尉、及擔當炸破任務之井島伍長與杉山上等兵之成功與否然而、山本軍醫尉大佐謂曰、「一月六日夜半、在倫哥河三角洲邊湧起二條黑煙、但僅見及紅焰、倫哥河方面之敵軍砲火鳴響一時即行鎖靜」、日軍陣地亦報告「一月六日夜半、見皮在倫哥河下流、湧起二條黑煙因之、吾等因大野中尉出發時、所說一月六日夜半預定決行之言辭、故確信已遂目的、當吾等想像大野中尉之愛國心與至死擊滅敵人之壯烈氣魄時、亦信必決行任務、我等又能想像大野挺進隊必順藤蔓向斷崖攀登而上、或手牽藤葛向千仞谷底降下或幾次渡過蜿蜒之倫哥河、或在千古不通之密林地帶內、與敵之斥候相遇而刺死斥候、尤向北上、或於一月六日潛入敵司令部、當夜、即爲井島伍長與杉山上等兵之手炸破二處、在敵司令官以下嘉傢中驚亂不堪之時、「俺等仇人美兵、請一試刀之銳鋒」、手揮血刀之姿、亦彷彿現諸吾等想像之中、突入警戒森嚴之敵地之技術乃神技也、總之在於兩國者僉能超越死生而爲君爲國盡一切力量、但也在諸天佑神助、大野挺進隊必受天佑神助達成目的、在倫哥河下流之敵行動司令部左近冒起二條黑煙者、此實告成功之鐵証也、由大野中尉之豪膽、井島伍長之沈着、杉山上等兵之誠實來推察、也是無有疑竇的呀！

敵執拗來襲孟達 日軍擊墜八架餘向南方敗退

【南太平洋○○基地七日電】孟達基地之彼此攻防戰、已迫於目前、而對日夜牢護之伊薩貝爾島、敵於八月六日晝間、又復以勃英一七、民榮里狄合特B二四、北美型B二五、加齊斯P四二、古拉曼戰鬥機等合計百二十七架之戰爆大編隊、來襲、然日軍迎擊部隊、果敢與之交戰、擊墜其八機、將其他悉向南方擊退、日我方一之損害、極爲輕微、

汪主席赴上海

【上海七日電】汪主席由南京再度來滬、關於新國府之全機能收回租界後之新上海統一經營、進行積極之工作與否、特於七日午後四時、在南京路國際飯店大廈、招待上海各界之中國人有力者二百餘名、開懇談會、國府側由汪主席以下周財政部長顧糧食部長、褚外交部長等出席、此外并由唐壽民周作民、吳震修等金融界代表、袁履登聞蘭亭郭順等經濟界代表、趙正平周作人等教育界代表、與陳行周越然等新聞界代表、暨楊雨生等文化界代表、凡二百餘名出席、當由主席闡明新生上海並中國之建設明示根本方針、繼更與國府首腦部實行種種態度、自租界返還以來、中國側之戰時意識頓告昂特、而國府與上海民間獲得直接聯絡之機會此次尚屬最初故事成果各方面多抱甚大之期待、又汪主席并擬於下週內招待日本側軍官民代表約百五十名、開與國府首腦者之懇談會、

泰外相恭致禮辭

【東京七日電】威迭特泰國外相、七日午後零時半、敬詣伺候之區宮闕之 高松宮御殿、恭致禮辭、而 殿下對於該外相、青木大東亞相等、御賜午餐、有所種種懇談

今天是詔書奉戴日
恭謹拜承誓必完遂聖戰

詔書

奉天承運大滿洲帝國皇帝昭詔爾衆庶曰

盟邦大日本帝國天皇陛下茲以本日宣戰美英兩國明詔煌煌懸在天日朕與日本天皇陛下精神如一體爾衆庶亦與其臣民武有一德之心夙將不可分離關係固結共同防衛之義死生存亡斷弗分攜爾衆庶咸宜克體朕意官民一心萬方一志舉國人而盡奉公之誠舉國力而援盟邦之戰以輔東亞戡定之功貢獻世界之和平欽此

御名御璽

康德八年十二月八日

照片＝（上）我方見敵必殺之飛機（下）艦上的巨砲噴出殲敵的火燄

江上軍聯合大演習 本社記者韓貴臨記
動作迅捷戰意熾烈（下） 蜿蜒江流之防護可稱完璧
第三日

我們國軍報道班員今次隨江上軍夏期大演習的機會、在戰艦或砲艇裡接連渡過了數日的江上生活、頗覺得甜蜜非常大有不願離去之感、可是無情的演習最末一日（第三日）的預定行事、轉瞬在正午就告終了、看到了松花江的流水滾滾波濤不興、兩岸都是肥沃良田、大平原一望千里無際、是多麼可愛而値得留戀的境遇呀、何況負有保國衛民守護國土重任的國軍江上軍諸位勇士們、必更懷有愛護國境江河之赤心、無論是官或是兵都抱有

爲國捐軀 的決意、爲興亞而奮鬥的壯志所以他們時常不眠不休、不避寒暑的猛烈訓練着、精銳堅固的陣容、是一天比一天強化起來了 今次江上軍的夏期演習、七月廿八日從通河溯江而上渡泊以來、風雨天的歸過、已步前視、第三日演習艦隊上的勇士們、仍是在東方還未露亮的大早晨、三時半、就按號令起床、準備起錨出發了、接連着日夜不斷的陸、空、江上立體激烈實戰演習、各戰艦、砲艇上的勇士們、並未稍感疲勞、倒是都俱有了

鐵石般的 鍛鍊、鐵石般的精神、鐵石般有身體、始終是有條不紊規律的敏捷的動作、足使我等衷心敬佩了、

演習第三日晨、旗艦發令指揮着許多的戰艦、許多的砲艇浩浩蕩蕩的成群的艦艇船團、浩浩蕩蕩的向哈埠勇進前、因爲船團的活遊、以黑夜裡最有効力、不但能避避敵方耳目、而又易得奇襲突襲之功、所以演習的江上軍也是不分晝夜的進行着第三日晨光熹微陽光乍升之際、約八時許、突然得了情報、在檢送船團前八公里、發現敵軍陸戰隊、於是戰艦、砲艇呼應着

高速前進 這時候司令台上的艦長、和前後甲板砲、及機關槍的操縱將士們、莫不爲之精神一振、而立刻緊張起來、勇士們都緊緊的、如臨實敵一般的準備戰鬥、艦艇進行的迅速非常、旋轉激盪起來的怒濤、聲勢驚人、岸旁繁茂的野草和農作物也好像都精神煥發、要觀觀陣似的、待情報未出十分鐘外離哈十七立標的北岸果然在高粱地裡看着有了敵軍、當時各艦艇上震人耳鳴的轟轟砲聲、和突！突！不停的機關槍聲、立時大作、正在砲火激烈的時候、忽然又有大編隊的敵機

翱翔來襲 在艦艇上空盤旋不走、時作急降下用機關槍掃射、當時演習情況的激烈、有甚第一、二兩日、附近的村民聽到了、驚撼天地的砲聲、不知是怎麼回事了、都驚避起來了、激烈的戰鬥、不到三十分鐘、果敢無比的江上軍戰隊就奏了凱歌、把敵方的空陸兩軍都打跑了、然後艦艇上的緊張情緒、纔漸漸的鬆弛下來、接着很平靜的渡近了哈埠、在午前十一時遠遠就看到了江橋、幾日間的江上軍綜合大演習、到此乃告全部終了、各艦艇上的將士們、都表現出笑顏、要準備靠岸登陸了、對於江上軍的威容、以往在本社各報上已時有介紹的、紀諸想官民必能有所認識、但是

可欽可敬 的國軍江上軍、在近幾年來確有一般人想滿不到的飛躍進展、所用的戰器無不機械化起來、戰隊和作業隊的戰艦砲艇、掃艇、及艦艇上的大砲和機關槍都是最新式而精銳無比的機甲裝置、其他的一切設備亦莫不精巧善完善、全軍的將兵、更是精進無止所以堪爲現代理想整備的我們江上軍了、値今興亞聖戰必勝完遂邁進途中、担當皇軍北邊鎭護一翼的國軍、有了這樣精銳的江上軍、足使全國國民衷心欣快、而信賴了、故今後吾等一般官民、更要加强必勝的信念、勇往邁進奉公報國、增強後援和節約儲蓄的銃後之使命、結成軍官民一體要鬥的堅陣、期與亞聖戰之必勝可指日而來臨了、

英逮捕甘地翁一年 印度聯盟大舉行事

【○○基地七日電】此次印度開始反英抗爭以來、已及一年、九日正值甘地翁爲英官憲所逮捕之日、而印度獨立聯盟對此一周年紀念行事、因某種關係、延期至十五日、是日大舉祝賀輸同獨立黎反英獨立之氣勢、獨立聯盟本部、以美德拉鮑斯總裁之名、六日已對東亞各地獨立聯盟支部、發出指令、

歐寥爾區蘇得不償失 赤軍死傷俘虜達五十八萬

【柏林六日電】德軍當局關于東部戰線赤軍之損害、六日言明如次、赤軍於七月五日至八月五日之一月間、續行之歐寥爾、貝爾哥洛特戰線之戰鬥、蒙受死傷俘虜達五十八萬之大損害、原來赤軍除喪失戰車六十旅及狙擊兵四十五師外並有狙擊兵四十五師、戰車二十五旅、蒙受致命的損害而赤軍雖出以上之大犧牲、其入手者不過毫無重事實要性之一片荒地而已、

德空軍之戰果

【柏林六日電】德國空軍記者佛業蓮克少佐、關于東部戰線德空軍之活動、報道如次、赤軍即應夏季時節使多數之飛機出動於前線、但其所受損害極大、德軍六日於歐寥爾、貝爾哥洛特兩地擊墜赤軍機八十六架、大告成功、德軍更以對戰車機隊敢行低空飛行擊碎赤軍重戰車七十四輛、而德空軍之急降下爆擊機隊更使赤軍砲兵陣地凡二十處陷於沈默狀態、炸碎其高射砲十四門、中部戰線則有德鐵道攻擊機隊、於戰線後方、急襲砲列次、加斯特爾威凡雷基等之鐵道要衝、對線路設施倉庫等加以猛炸、使之發生火災、

德記者談蘇軍敗狀

【柏林六日電】海洋軍事記者耶倫斯特芬摩梅爾大佐、關於畢耶哥洛特地區之作戰特徵、有左記論述、赤軍在畢耶哥洛特地區之戰鬥、只少使用三軍團、畢耶哥洛特地區之赤軍、以戰車及步兵大兵力展開攻勢、故德軍、即時應戰在畢耶哥洛特市東方開始激戰、該市已化爲廢墟、復更展開激烈之市街戰、至翌晨、戰鬪已波及全戰線五日夜、德軍僅於同地區即擊破赤軍戰車七十輛、右戰爭能收得此戰果者、實德軍虎戰車與從隊戰車砲之活躍所致也、以戰略而言、並未收得任何成功、而只受重大損害現在赤軍之行動、類與今春慘敗之作戰相似、至於戰局之詳細、並未了然、僅演成似如以上之作戰、

社說
決戰與生產

自索羅門第一次大海戰開始以來。迄今已一年矣。過去一年間之決戰復決戰。皇軍自不免有少數損傷犧牲。而予敵方之打擊。則至深且大。何則。觀乎敵側之戰術屢次更改。可思過半。

英美海軍之傳統信念。向以巨艦大砲勝人。自珍珠灣珊瑚海兩役。巨艦星沉。大砲亦難逞其威。然狃於舊習。仍未驟改。迫乎南洋諸島次第告陷。而號稱第一流海軍國之海軍精銳。竟爲日方飛機所制。始改絃易轍。以大主力艦與空母並重。是所以有三次索羅門海戰與南太平洋海戰倫哥海夜戰也。

亘五次世界海戰史上馳名之大戰後。敵方以犧牲奇多。創傷奇重。始一變主力艦之中心主義。而移向於空母中心。於本年一月末林吾爾島海戰開其端緒。至六月十九日倫哥海航空戰止。先後大戰四次。小接觸無數。而經此不幸之試驗。敵方認動員資材人員建造之空母。紛紛沉沒。尤其建造船舶之速度。遠不及作戰及運輸損失之速度。而戰爭且演進日烈。不得不致力於大量航空機之建造。而於戰術上則採取基地航空隊主義。造至現在。

基地航空隊之意義。即於適於進擊之地點。設飛行場而駐相當之航空機。於用意上即以前飛行基地作爲不動不沉空母之代替。而用於攻擊敵方。

南洋諸島嶼星棋羅佈。衆所知也。基地固易設。而慣於量勝於質之美國。駐以相當數目之飛行機。亦非難事。所成爲問題者。即飛機動力源泉（汽油）及兵員資材等等龐大之補給是也。

澳洲自給難週。安求其補給。而南洋資源富庶地帶。又盡歸日方佔有。是敵方補給。唯有憑萬里航行危險。以武裝護送耳。是敵鐵換之勢難免。而弱點則滋大。故軍事評論家咸謂。現在戰爭轉向爲補給決戰及生產決戰。誠非虛語。

自補給之決戰言敵與日軍主客異勢。日軍則毗連亞洲大陸。予取予求。以少數船舶。輓極短航程即可。以與敵較。勞逸相去懸殊。是以當前宜置重點而共同努力者。即生產是也。

補足前方兵員龐大之消耗。是有待於後方全員之努力。而補足消耗之久暫。實足繫勝負之關鍵。故軍事家不曰〃生產〃而曰〃生產決戰〃。其意義之重大可知。其使命之所繫亦可知。我方擁亞洲資源寶庫。動員全亞洲十億之民。以道義連合。以利害相勗。生產之時間可至永遠。而戰勝之信念。自確信難搖。所需者。全員應以戰務敵人信念置於自己之肩。應向「多造一架飛機即多減少敵人戰力」之意志奮進。則決戰之期當可縮短。而東亞新秩序建設之期即可速達。

華中綜合戰果

【開封七日電】河南省境七月中之綜合戰果如左、

交戰回數	一〇一
交戰敵兵力	三六、九一〇
敵遺屍	一二六
俘虜	五〇四
鹵獲品小槍	一一五
同彈藥	九二九
輕機	一一
迫擊砲	一〇
其他多數	三

擊碎山西匪共

【太原七日電】爲由自衛擊滅頑敵皇軍強化育成之山西省、縣保安隊、到處粉碎毒共匪、收得赫赫之戰果、六日中綜合戰果如左、交戰回數一三四、交戰敵兵力一四〇〇〇、敵屍七二六、捕虜三四六、鹵獲品輕機關槍三、步槍一〇三、同彈藥九七一、手槍一一四、

巴摩首相謝電

【新京】當緬甸國獨立之際、張國務總理、曾問巴摩首相致祝電、對此由巴摩首相向張總理拍謝電如左、對於閣下緬甸國之獨立、寄與祝電極表深甚之謝意、並緬甸國爲獨立國家對於共同之敵爲成就最後之勝利、與大東亞共榮圈、期盡最善之協力、

柏洛特氏在京行動

【新京】柏洛特泰國宣傳局長之一行、七日午前視察滿洲映畫協會及滿洲國通信社之活動狀況、午後二時五分赴滿洲中央銀行、訪問西山總裁、遂行懇談後、又訪問滿洲電信電話會社、視察電信電話放送之各事業概況、更見學寬城子送信所、六時臨席張市長於市公署之招宴

大東亞省辭令

【東京七日電】大東亞省辭令（七日）

外務書記官 岸偉一
任大使館參事官（二）
命中華民國在勤（南京）

大使館參事官 桝谷秀夫
依願免本官

西貢與安南間無線電信開通

【西貢七日電】南方諸地域間之無線電信、於南方占領地域內軍政整備同時、即與安南在留邦人商社之間、齊齊聯絡通化要請、安南大使府當局、四月與安南當局、開始交涉、經一年、於西貢、昭南及南方日本軍占領地間、辦理片假名公衆電報、最近兩者間之交涉、來大使府西貢支部、進行種種折衝中、完全一致、於西貢關於西貢及昭南並南洋占領地域間之片假名電信業務協定、八月六日於西貢、由友好親善之精神、由日法兩國官憲間署名矣、右協定實施、預定本月二十日前後、暫時仍與羅馬字併用、

美戰爭畫家巴克雷戰死

【里斯本六日電】據悉顯本來電、以戰爭畫有名於世界之巴克雷少佐、七月中旬爲寫生新喬治亞島之美軍、上陸用舟艇赴該島、竟於途中戰死、

爲避盲炸目標疏散衰老婦孺

【柏林六日電】德國宣傳部長戈貝爾博士、頃宣明云、因恐柏林成爲反樞軸空軍盲目標、是以斷行疏散衰老婦孺等柏林市民之一部、

198
排淨血內毒素
☆徹底掃清血內毒素！
☆藥効神奇不可思議！
頭重、耳鳴、常習、頭疼、肩痠、疲乏、便秘、高血壓、多保梅毒菌作祟、速服—本品 毒必靈 立能若據易如反掌！
適應症 梅毒・胎毒・下疳 痔疾・瘰癧・神經痛・逆上的耳鳴 肩痠等
滿洲定價四圓五角 各大藥房皆有出售
總發售處 竹村製劑所
神力驅梅劑 毒必靈

亞斯達
疥癬 頑癬
無論如何猛烈搔癢 一塗亞斯達立刻止住
亞斯達富於強烈的殺菌力及能深達皮肉的滲透作用、故少量的塗擦能止患處的搔癢、殺滅各種寄生虫菌且制止出膿使患處保乾以至痊癒 不留絲毫的痕跡
專治 疥癬、頑癬、白癬 頭瘡、陰囊癬 鵝掌風、濕疹 凍瘡、瘙癢症 而り、痔瘻、錢癬
其他各種皮膚病的有奇特之効驗
●各大藥房均有代售 發賣元 大阪 東京 丹平商會

E112
保持您的嬌容
唯一特殊專藥就是强力新合成荷爾蒙劑愛始萌能將卵巢機能退化而引起之月經異常，子宮發育不全或更年期衰態等均能解除，不特代您調經，增進分泌旺盛，更可保持青春永駐。
患有月經病的婦女們 請速購服，絕對可靠
（製法特許）
強力合成 女性荷爾蒙
愛始萌
五十片・一百片 各藥房均有出售
田邊製藥株式會社

堅具增產報國決意
第一回食糧增產隊堂堂入所

【內原七日電】應努力增產決戰下之國民食糧、誓以增產報國之日本全國各道府縣選出之士戰士、行將於炎天下受約一個月之猛訓練、此第一回食糧增產隊中央訓練所光榮入所式、七日自午前十一時已於主之聖地茨城縣內原訓練所〔滿蒙開拓青少年義勇軍訓練所〕舉行、此自北海道青森鹿兒島等全國各道府縣選出之士戰士、共三千七百名、是日午前十一時、各府縣選出之一隊員、編成十五中隊、整然集於訓練所中央之彌榮廣場、經加藤訓練所長指揮、首事禮拜、然後作人員報告、再次山崎農林大臣訓示（石黑次官代讀）、高垣訓練本部長述以決戰下國民食糧增產確保之主張、然后秋田縣隊長大石規矩一君代表隊員一同、作完成增產使命之宣誓、全員各中隊、更作雄壯之分列行進、正午祝福首途之嚴肅式告終、午後二時、開始激烈教練、然後荷鋤進行作業、狀況極爲緊張、八月二十九日、訓練終了、每日午前五時起床、午後九時消燈、中間習教練武道、聽講話外、受和田農場出兵澤傷痍軍人農場之開墾作業、及暗渠水、或於水地掘鑿等集團訓練、培植皇國農民之基礎、訓練終了後、各小隊分別於府縣移動作業、隨時挺身出動、努力米、麥、馬鈴薯等之國民主要食糧增產、並從事各種之開墾作業、

極謀戰力徹底增強
日開第二回地政協議會長會議

【東京七日電】全國九地方行政協議會、以上月二十日開近畿地方行政協議會爲始、迄二十六日開催之東北地方行政協議會爲止、已終結、東海、北海、中國、九州、關東等七地方、其後本月九日、十日四國、北陸、兩地方協議會亦終了、此等地方行政協議會之成果、依各會長熱意與各委員協力、獲豫期以上効果、政府當初目標、將戰力增強策之隘路打開、卑近問題實即時處理之點、充分由各委員徹底努力、各地方亦於其後舉行幹事會、或小委員會等、繼續考究協議事項促進方策中、政府將此第一回地方協議會重大成果、更收一層効果、十七日於東京、招集第二回全國九地方行政協議會會長會議、以各地方行政會議長之報告爲基礎、由國家之綜合戰力增強意見、行種種協議、

貯金成績好 七月末狀況

【新京】七月末之貯金部狀況、總貯金殘額爲四億四千九百七十四萬一千圓、與前月比增加一千六百七十四萬圓、此由貸借方觀之、貸方之部、郵政儲金存入金爲三億三千五百五萬五千圓、與前月比、增加一千六百萬圓、增示郵政儲金之飛躍的增加、借方之部、國債投資爲二億三千四百七十七萬七千圓、與前月比增加九百八十萬六千圓、社債之前月比增加四百九十一萬五千元、已買入滿鐵社債、股份與前月比減少百五十一萬七千圓者、爲大興公司股之解放也、

勿失獨立良機
團結犧牲 鮑斯氏巨吼

羌德拉鮑斯氏

【仰光七日電】前在三十日午後五時起所舉行的獨立完遂印度民衆大會席上、羌德拉鮑斯氏曾有激勵的演說、其要旨如下、

緬甸的土地、並不是原有的土地、余曾兇過四人、被護送而經過緬甸、緬甸之被英國人支配、已成爲過去的事實了、自古以來、印緬兩國即有密切不可分的關係、印度若不成爲奴隸國、則緬甸亦必不成爲奴隸國、所不幸者、彼英國竟以已經奴隸化之印度作基地、向緬甸侵略、緬甸之喪失獨立是在印度之後、然而此次卻先於印度而獲得獨立了、在獨立已遲的我們則應當如何呢、已不像以前那樣的强國了、而世界的樞軸國則在乎打倒英國、尤其在英國的敗北、則更能使英國弱體化矣、印度獨立之好機、當無過於此我等亦決不應使此等好機逸去、獨立不是只用期待便可以得到的東亞的印度人、應當用武器及團結的能力、並犧牲的精神、而自由裁斷之、凡此亦實即我等舉出生命財產之時機也、不只印度從英國之魔手內解放出來、同時更須對次代之印度國民、及印度軍創出新的歷史、爲企斯種企圖成功、則我等自由印度臨時政府之組織、實屬必要、臨時政府當此組織試行之際、極願將運動的成功、及印度支援之外國誠意、向印度人闡明門、而動員印度人民、所以戰爭團體的我等、則以進駐印度、獲得最後之勝利、爲政府任務終了之期新來當設的政權、而於印度國內三億八千萬之印度人總意下樹立、要而言之、戰爭則不論男女、均有實務、所以婦女之特別的任務、厥爲看護婦隊之組織臨終乃再度向諸君訴說一遍、諸君、緬甸內之印度人、最少需有〇〇名組成軍隊、尤其與印度相毗連的緬甸、並無像這的困難、緬甸爲印度之門戶諸君與遠地域之同胞相比其光榮之機會實多、東亞的全印度人若能動員則印度之獨立達成、乃爲絕對無疑之事實焉、

鋼鐵增產突飛猛進
各社均樹驚人新記錄

【鞍山】六月一日鐵鋼增產運動開始以來、昭和製鋼所、本溪湖煤鐵等關係會社、較昨年度、均顯飛躍增加、此目的完成鐵鋼之對日供給、積極增產對策之實施、着着收獲成果、且八月更有突破六、七兩月之增產實績之勢、如昭和製鋼所、更注力於出勤率之向上、保健之維持等增產側面工作特別賞與勤勉者、重點配給食糧、每日檢查工人身體、研究火氣波及人體之影響、昂揚從業員時局認識結果、每年夏季均呈減產傾向、然今夏之生產量、選鑛工場各熔鑛爐、採鑛所、製鋼工場、均呈飛躍之增加較豫定量、顯示一二〇%驚異的增加率、更期待八月樹立新之記錄、一方本溪湖煤鐵之宮原、本溪工場、均已完成豫定量特選鐵工場、鍛鐵工場更突破昨年記錄、顯著增加其他廂山所在之鐵鋼各社均努力夏季之增產、獲預期以上之成績、此之大東亞共榮圈內鐵鋼基地滿洲國之使命達十分達成、有益於聖戰完遂者良多也、

製菓會社設立 九月下旬開業

【齊齊哈爾】由齊齊哈爾市經濟當局斡旋、今回以同市明治製菓工場爲主體、含官吏消費組合製菓部等、業者爲股東、資本金四十萬圓、設立齊齊哈爾製菓株式會社（暫稱）、預定九月下旬開始製造、明春建設本工場、

滿鐵董事大會 順次進行協議

【新京】總裁更迭後最初之滿鐵董事會、於七日午前十時在新京本館舉行、經小日山總裁、佐藤山崎正副總裁以下全理事及直系分社側之古川國際運輸社長西村大汽常務出席會議於午前實行自由懇談、關於滿鐵當面之諸問題全般、由各理事實行報告更由小日山總裁對於諸懸案指示處理方針午後、則按各業務別、順次進行議事午後四時閉會八日仍於董事公館續行議事

武漢敵產調查完竣
日昨正式舉行移管式典

【漢口七日電】伴隨對華新政策之進展、漢口軍連絡部、關於該部管掌之本於中國事變之武漢地區舊敵產的中國側移管、（前曾實行調查最近全般調查已告完了、故於七日軍連絡部會議室舉行移管式、由落合連絡部長、省市政府關係者出席、目錄後、即由省市政府側表示深切之謝意、隆否閉式、此次移管中國側之敵產自昭和十三年日軍於漢口入城以來、大抵有家屋等、湖北省管下者、湖北省特殊財產委員會市政府管下之土地家屋已決由漢口特別市政府實行管理事務、

安東市民 踴躍儲蓄

【安東】安東市七月末現在、國民儲蓄會結成狀況、會數一千四百六十一、會員數四萬三千四百二十九人、金額三百五萬七千九百八十八圓一角一分比前月三百四十九會萬九千五百九十六人、五十六萬二千七百九十六圓五角五分、皆有顯著增加、

水田已造成 舉行祝賀式

【齊齊哈爾】甘拓管下龍江省緊急水田造成十一地域中、本年四月投總工費六十萬圓而開工突、晉、河西、方、合計五〇〇萬町步水田造成防排水工事、於最近完成、八日午後三時起、建築工事關係者、並入植者代表多數參集下、盛大舉行祝賀式、又本年中富裕縣班代、泰來縣好心、龍江縣、三德、醴泉縣頭驛之西處緊急水田造成排水工事皆已完成、促進米穀增產、

齊齊哈爾市 增設交易場

【齊齊哈爾】出貨前顯小麥之萬貫、迫在目前、龍江縣與農合作社、與關係機關協議後、萬貫促進對策、除擴充既設之齊齊哈爾市農產物交易場機構外、決定新於該市內、設交易場、場所在嫩江江畔、投下五萬圓、建設軍事駐軍場、倉庫諸設備、至遲九月中旬可以開設、

明治神宮水泳會 州選手選定五氏

【大連】第十四回明治神宮鍊成水泳大會、定於二十一、二十二兩日、由各地選手出場下隆重舉行、關東州出場選手、五日於黑石礁滿鐵水泳道場、舉開預選會、結果當時選出優者五氏、最近由連港出發、參與水泳大會云

一、天野顯二郎氏 一時四十二分五十三秒
二、赤塚英夫 一時四十三分五十八秒
三、關享 一時五十分五十秒
四、塙誠三 一時五十二分四十八秒
五、池田行雄 一時五十四分五十二秒

股票行市（前場）

奉天滿取

	開盤	收盤		開盤	收盤
滿取	一	三三六	滿毛	一	一
鐘紡	二六四	二六四	新鐘	七二〇	七二一
滿業	六二七	六二三	同新	一	一
滿鐵	七七〇	七七〇	同新	五四八	五四八
煙草	一〇三五	一〇三五	滿東	六八八	六八八
滿草	一三三	一三三	電業	六二四	六二四
同新	一〇九	一〇九	興新	五三五	一
新銀	一	一	新船	一	一七九
五品	三一四	三一四	骸材	三三三	三三三
礦業	七七	七七	大礦	二七二	二七二
木材	一	八七三	電電	五三三	五三三
同新	一	一	同新	二八三	一
朝新	三七八	三七八	特工	八七七	八七〇
滿土	一	一	撫窯	二八八	二七
滿毛	八二一	八二一	同新	三三六	三三七
大機	八四五	八四〇	同新	七四六	七四〇
滿工	五六九	五六九	新化	四四一	四四一
土木	二〇五	二〇五	東拓	一	一
滿鐵	七七一	七七一			

安東市況

	開盤	收盤		開盤	收盤
新鐘	七一七	七一七	滿鐵	七六九	一
電業	六二四	六二六	同新	五三九	一
興銀	三四六	三四六	營紡	一	四〇二
特工	八六九	一	煙草	一	一〇三〇
滿煙	一	一〇三六	滿煙	一	一〇三六

哈爾濱市況

	開盤	收盤		開盤	收盤
滿取	三三七	一	新船	六九〇	六九八
新鐘	七一九	七一九	滿業	一	六二五
滿鐵	一	七六八	電業	一	六二三
同新	一	三〇九	興銀	三四六	一

大連市況

	開盤	收盤		開盤	收盤
五品	三一六	三一八	滿取	三三七	一
大新	三一八	一	新東	三〇六	三〇八
鐘紡	二六五	二六三	新鐘	七一四	七一六
郵船	七四九	一	同新	六九〇	六九〇
商銀	七四九	一	帝人	七〇四	一
日石	七〇五	一	鋼管	六七一	一
日立	八九五	一	日立	八九五	一
滿業	六二四	一	滿鐵	七六八	一
同新	五四七	一	大機	八四七	一
同新	七四四	一	電業	六二五	六二五
瓦斯	六八五	一	電電	五四五	一
滿化	四五九	四三九	同乙	五三三	一
土木	二〇七	一	土地	三一三	一

東京短期

	開盤	收盤		開盤	收盤
新東	七五六	一	郵新	六六八	六六七
重工	九三一	九三二	新鐘	七一六	七一六
鐘紡	二二〇	一	帝新	七〇四	七〇八
日立	八九三	八九三	大新	三〇七	三〇七
鋼管	八〇三	一	鋼管	八〇一	[illegible]
滿鐵	七六七	七六八	同新	八〇〇	一

（收盤時間十時四十一分）

厚生船搭乘記（中）
寺師特派員

航向東部 滿蒙國境

最前線之虎頭、因爲又是週到元帥國葬日、還種奇襲、往國境河川來的厚生船使命確實很大、第二天六號、是本年厚生船行事最開的初日、全員緊張的在早晨五點就起來了、到甲板上一看、那船旁邊早排滿了像山一樣的客人不下三千人、這是在與年厚生船入港的時候、虎頭近村住民都聚前來的、有三天前住在這裡等着的、或者十里二十里外、半夜走來的、假設舞台的演藝要開始了、施療室、候診室、都排上了患者、愛路班的時局照片展、也開始了、縱橫於南北大空的荒鷲、在太平洋怒濤裡奮進的無敵皇軍艦艇的勇姿、

光耀於世

界戰史之大戰果這些都可以驚奇的呼他們看見、還時即賣也開始了、就在渡船用六尺幅的木板上、開始即賣了警察官汗流滿面整頓着秩序但是緊來像潮湧一樣的擁擠着、突然胸到方緊來一角裏有大叫聲的、原來有四五個人已經掉入河裏去了、這個是狂瘋一樣的熱烈、不僅是化粧品機燭、洋服、連近於一百元的布疋、也是搶個不休勸佐藤即賣班長一說、就催應在一個半鐘頭裏、已突破七千元了、閣、食器、衣服等、買到的、就笑容滿面、都到舞台下邊來看演藝、在觀衆裏邊有穿着

花衣服的

姑娘、有手裡領着小孩兒的老太太、有抱着剛產生的小嬰兒、也有背上背着兩個孩子的、每人臉上都充滿了喜氣、這簡直像正月逛燈一樣、這樣興奮激昂景象、彷彿期待明年這天再來的樣子很惜別的、在第二天烟霧的早晨裡、這些人手裡、都拿着旗子、來送行這支船、這船就毅毅的指向其次的寄港地、而拔起了船錨、過了鶴河、下航〇〇公里、因爲某某鑛勇隊、和〇〇公里某某部隊、而有臨時舉開這預定外舉開地也特別向國境部隊、警察隊、開拓團請求了許可、那裡只有幾戶人家、係一個很小的部落、集合的人數、也是能數出來的、因爲是爲了國家、在這寂寞

荒涼而更

屬苦勞、想到勇士、兵士們的辛苦、比預定舉開地還緊張的開始了演藝、却賣、施療等、表示了感謝、射問由於擴器向船內傳播、演藝班的人們都到舞台上去了、甲板上裝飾着萬國旗、舞台上有紅白色的幕、即賣班和施療班也都準備好了、船身緊靠上江岸架上了一些木板、就開始了演藝、舞台上有唱片伴奏、那可愛的日本女性舞踊、適一揭起袖子帮使人樂得肚子痛、像拿這種事作爲美的飲食一樣的人們、大部分都是十七八歲年年、兩個小時後、鳴呆鼓掌聲、像是砲子一樣響起來了、當演藝完了後、又

舉開即賣

他們買洋

服裝、買刷子、買羊羹滿腹一時候都像純潔童心一樣、一在臉上擺滿了快活健全的笑容、將來未必還到這裡來、而且、這又是空前一次豪華的慰問、這可留戀的音樂、美的跳舞、眞像夢裡一樣、少年們可味着這種感觸、看到經歷前世一樣的餘、眼睛裡冒着火花、和這船又減出了再見保重的短句、而在船走開的時候、宿舍的房頂、插着日章旗、少年們還想繼過船來、這種種情況、表示惜別而且江岸有些入依戀不走、

某某部隊

就是某某公里下航後、就到的地方那兒、可以說看不見一棵樹的棲着是一些高的蘆草、這被暮色籠住的濕地裡、有〇〇名兵隊們、像等待着蚊虻的關爭似的、隊長說、你們看見、明白了甚麼也沒有這些兵士、惟一的慰藉這個慰安、不能給演藝一下嗎、在這保衛國境裡、我們不敢離開一步、這些情狀、我們憫悔、說着、淚珠流個不止聽到了座長丸勝君說過好吧就歡天喜地的了不得這演藝就在〇〇名的兵士前、又開始了、

熱烈的歡

笑、那戰國境的濃氣、滿上了這珠、如果厚生船不來我們是不會有這樣感謝的以後更勤盡力保衛祇身、他們不約而同的說出了一些說話的評語了這演藝的感謝、而流出了淚

（附片到未有醫生和藥的去施療的情形）

銳意博施濟衆
現地國人非常欽美愛戴

入大多數都聽了船的過道只有一支暗的發船尾廻轉推進器、發出沈重而並不太響的響音、船身子爬在這水流上、劃着白色的航線、像鑿下來一隊、往前航行着、這是虎頭同江間第一行程、同江黑河間第二行程、黑河漠河間第三行程之外、最後一次、從同江溯松花江、向哈爾濱來的、厚生船的精華、就在於國境河川、以這支船的目的地、就是國境河川、而我們像對河川、也有所感謝了、五月廿日由哈爾濱出船、到第一始發地虎頭的時候是六月五日的晨光裏、而又是聯合艦隊司令長官最高職位、站立擊滅美英前線的山本五十六元帥、國葬日、全員於甲板上集合追悼英靈、在感傷哀樂聲裡、午前十點四十、向東大參拜、敬虔默禱全體激激了爲使山本元帥英靈不朽、偉志永存、都燃起擊滅美英的決意、表示了感激、

關於組合員加入申請書限期提出公告

爲公告事查本組合業遵民生部命令依事業統制組合法於七月六日正式成立在案茲依定款第五條之規定關於組合員之資格爲在奉天省區域內現營漢藥販賣業者及成藥製造業而以漢藥爲原料者凡具上項資格之一者均須加入本組合（用紙本組合備有）限本年八月十日前提出加入申請書出資金承諾書及營業調查表分別增寫蓋章連同營業許可抄本送交該市或該縣本組合分事務所（即前組合地址）但在奉天市者逕送本組合事務所組合員名義之取得希勿延誤爲要

地址奉天市瀋陽區一德街五段一六四號

奉天市漢藥配給統制地方組合

急募廚夫

能做日本飯菜之廚夫一名
不限年齡備有住處須有市內確實保證人者
奉天市朝日區義光街二段十二號 三益組
電（二）三二一九・五四九二番

奉天滿洲女子打字學院 招生

程度 國優國高卒業或同等學力者均可
科目 日滿打字並補助日語滿語簿記書機器學等授課時間
入學 與國高同
待遇 八月一日起足百名止簡章附郵票四分即寄
卒業時本校代爲推薦職業代打各界文件定期不誤
地址 奉天市瀋陽區一心街六段八六番（城內警察署旁東胡同）

日本語專門 日滿書院

初學期開始八月十日

教授 備有簡章函索即寄插班生按程度隨時入學由本院給與定期減價證地址奉天瀋陽區一心街一段九四號電話（四）三川四六號又附設循環教授商業銀行簿記等課程簿記專修科新生時間午後五至七時

會計師錢永善事務所

業務要項

承辦銀行或商業會計事務之指導簿記之設立及定款作成事務如有委託詳章函索明各事務所新京特別市和順區和順街五條二、即寄 電話受信カイセン 新京中央郵政局私書函八六號

奉天女子打字專門校學 招新生

開學 新生八月一日開學、隨到隨收
資格 資格不限、年齡自十六歲至二十五歲
手續 備有入學簡章函索附郵六分即寄
地址 奉天市城內小南門內一心街四段七八號
代打各種表冊及文件

奉天日語學院招生

科別、日專科、商業科、各級插班生
開學八月十五日以前隨時受驗入校
校址奉天市大南街四段六一號

奉天電報學校招生

一、資格 限國優卒業十九歲以內之男子
一、考試日期 八月十五日以前隨到隨試
（但有校長推荐者得銓衡入學）
另有詳章函索付郵六分即寄
奉天市小南街四段二五號

向參加葬儀者致謝

北陵警察署
葬儀委員長
警正 李維賢

新式簿記函授招生

本會爲滿洲首創函授簿記學之所開辦至今十二年矣凡有志於會計事務者可速加入畢業後由會計師發給畢業證書函索章程附郵票六分即寄新京中央郵政局私書函第八四號新京大通銀行簿記講習會（但回信地址仰詳細寫明）

訃聞

不孝王珩等罪孽深重不自殞滅禍延顯考丁府君諱長泰痛於康德十年八月四日（即夏曆七月四日）午時壽終正寢距生於前清同治十三年十二月二十九日吉時享壽七旬不孝等侍奉在側親視含殮即日遵禮成服

謹此訃聞

誼 諸親友世寅鄉

謹擇於國曆八月 夏曆七月
六日接三 七日家祭 八日成主 九日領帖伴宿 十日發引

奉爨恕命稱哀 孤哀子 王珩 泣血稽顙

喪居 奉天市瀋陽區小南街一丁目八十八號本宅

通喪處 奉天市瀋陽區

癱瘓之救星！麻痺之福音！腰腿疼之聖藥！

虎鹿強筋丹

國內各大藥房均有代售・每盒十付定價十元

效力 強筋益骨・補氣養血 通經活絡・健脉強身 暖精回陽・滋脾開胃 驅風却濕・散寒舒筋 補肝養腎・勁力奇偉

主治 男女老幼・氣血兩虧 諸虛百損・左癱右瘓 半身不遂・手足麻木 四肢不仁・筋骨拘攣 腰腿痠痛・中風中寒 口眼歪斜・半边頭痛 風寒所得・奇應如響

製造本舖 國瑞藥房 奉天市小北城門外西頭電車路道北 長電話四・二〇四一番
奉天代理店 中街中法大藥房 長電話四・二八五九番
奉天代理店 中街天益堂 長電話四・二九九七番

安坤丸治療婦女經血不調的特效藥
安坤丸服三四日後有不可思想的效驗
註病一大盒即可重病兩大盒足用

講經 安坤丸 主治

不加藥引 毫不忌口 服法便利 售價經濟

經血不調 久不受孕 滑胎小產 經血不止 二三個月 噁吐惡心 肝鬱氣滯 飲食減少 頭痛目眩 婦女一切
赤白帶下 腰腿痠疼 經前腹痛 經期不准 經血不見 經多經少 膨悶脹飽 夜睡夢多 血色不正 因寒因氣
肚腹疼痛 四肢無力 經期腹痛 趕前錯後 心忙心跳 面黃肌瘦 每逢行經 時常瀉肚 氣冲血海 所得各症
子宮寒冷 癥瘕病塊 經後腹痛 每月數次 心口疼痛 午後發燒 卧床不起 四肢冷熱 血崩血漏 皆能治之

安坤丸製造本舖 鶴春藥店
遷移新地址・奉天市大西街上頭北大什字街口路西

小盒 二十付 五元
大盒 三十付 七元五角
外埠函購請先匯款另加郵費四角

今天是防空服裝日

確保天空卽盡赤誠
官民要徹底整備防空服裝

於南溟之空、日夜無間斷的繼續日美航空決戰之秋、我滿洲國、已感身近空襲、蠱曾舉行之奉天地區航空大會、對於一般市民、予以普及航空知識、昂揚對空之關心、本八日、奉天省之防空服裝日、必需至悠久性、防敵空襲、由平常確立防空態勢之生活化、乃必要者也、防空服裝之着用、亘屢次實施之結果觀之、尚稱良好、然尚有一部市民、仍不徹底、頗覺遺憾、鑑及此、故於八日努力徹底防空服裝、防空服裝着用之基準如次、

通勤時

男子 一、衣服協和服制服、作業服、（若不得時其他活動便當之服）須着腿絆、或長腰鞋
二、帽子、戰鬥帽協和帽、及其他、
三、攜行帽子之垂布手巾、手套
四、於腿絆着用之際、鞋須應着水襪子運動鞋、釣子鞋、短鞋等、

女子 一、衣服應着裙形褲、或長褲、
二、鞋應活動方便、禁止高根鞋、
三、應常攜行手皮、手巾、手套、

執務時

關於職場內之服裝、依從所屬長之指示、

一般外出時

關於服裝、別定之、應着用圖案請差之防空服、學生、生徒並兒童之服裝、通學時之學生徒、依職場通勤時之服裝、

中國青年團七日赴吉林

【京】來京中之中國模範青年團一行搭乘七日午前八時發列車赴吉林、一行於該地觀光後、赴哈爾濱奉天、

本社籃球隊來奉

本社籃球隊、爲友誼競權、昨晚（七日）十時乘大連之（鳩號）列車在歡迎中一行抵奉、該遠征隊來奉、定於本日（八日）午后五時、在滿醫大球場、與我社籃球隊、當與醫大隊一戰決戰、

象棋大會中的選手對奕與觀衆

南滿地區象棋大會在奉展開豪華錦幕
本社主辦

棋奕之道實養秀和性涵養性情之唯一高尚娛樂也、棋道之發揚溯源最早、迄於方今之世、猶呈鼎盛之局而未嘗少衰、於此可知棋奕之深入民間者既深且遍、本報側基於斯滿華固有文化之交流、並昂揚東方棋道計、爰例每年皆舉行滿華聯歡象棋大會、藉申邦交之誼並善鄰之敦好也、於茲第三回滿華聯歡象棋大會之先、南滿地區象棋豫選比賽大會、於本社主辦之下、在月之七日開始至八日止、亘兩日間、假城內協和會館禮堂隆重舉行、茲將豫選賽第一日（七日）之盛況詳誌如次、以饗嗜於棋道者、

於七日午前九時頃城內協和會館象棋比賽之現場、充滿熱烈狀態之情緒、參加之各地選手計有四十八名之多、僅此一點、本屆豫選比賽之盛況、即較諸過去者勝爭數籌矣、當鐘鳴十時全體選手入場、首行國民儀禮、繼由本報側金編輯局次長致開會之辭、儀式告終、旋即抽籤決定、各選手遂分別擇取先後、即時展開對局角逐之遙、初賽之廿四局對抗、會場以內情緒殊爲緊張、只聞棋聲碎碎並無喧嘩之雜語閒談、棋勢走險、各選手悉具精智神甚矣格鬥、似將臨於大敵、本報側爲應付一般嗜棋者、於協和會館之門前、國立大棋盤、懸掛馬成沫與魯椹五二君之對抗陣容、參觀者驟要棋盤之棋勢相移、即觀摩研討、一着失機、無不代爲惋惜、凝態華露、足堪一笑、

初局告終、選手之廿四名膺復賽權、其他則不幸淪於淘汰矣、繼續再開、按照對抗之次第展開門局、繼施鏖賽激烈之情況較初局尤甚、鏖戰時久、勝負乃分、獲豫賽權者、計爲商振五、任文選、盛惠民、白桂山、邱松亭、張德紀、董玉河、崔質傑、李子元、曹洪起、高樹林、方孝先等、鏖戰十二句始午餐休息、

午後二時正式豫選賽開始、各以兩次對抗決定勝負、董玉河臨場棄權、崔質傑不戰獲捷、會場外應付觀衆所懸之棋盤、係掛白桂山與盛惠民之對局情形、參觀之過往路人較午前尤多盛況可知也、會場內之抗爭、經兩小時間勝負立判、計榮膺八日之決賽權者、僅任文選、白桂山、張德紀、崔質傑、曹洪起、高樹林等、豫卜決賽戰之八月、當更有一番熱烈之緊張盛況也、

第一日對抗之戰果

初賽	復賽	勝者
方孝先、王從暉	方孝先、高樹沐	高樹沐
高樹沐、劉志烈		
曹洪起、曹溟起	曹洪起、李子元	曹洪起
楊介啓、李子元		
魯耕五、崔質傑	崔質傑、董玉河	崔質傑
丁會田、董玉珂		
李樹珊、張德紀	張德紀、邱松亭	張德紀
邱松亭、梁興嘉		
白桂山、劉松嵐	白桂山、盛惠民	白桂山
盛惠民、王玉峯		
任文選、鄭德昌	任文選、商振五	任文選
田僕、商振五		

全省國民鍊成大會七日在奉隆重舉行

第一日

伴隨大東亞戰爭完遂下、俾全國民身心體力練成邁進決務之途、而奉天省當局、定本月七、八兩日假奉市下各市、縣、旗、運動場召集奉天省國民鍊成大會、

日本午前八時三十分行進開始、八時五十分、由奉天市引率七市、十四縣分別堂堂入場及九時十分舉行開會式首由于奉天省長代讀（大會總裁張國務總理大臣）之訓詞如左、

本日當舉行奉天省國民鍊成大會諸君得有發揚平素鍊成崇高精神、優秀體力之機會、本大臣以國民總力集結之重要、其孔急無過於今日觀邦日本之陸海軍人正奮鬥於南北以邁進達成擊滅美英之聖業、當此時、我國亦爲完成高度國防國家與增強生產力而舉國家總力、國民同心相結一誠相貫、以圖克服艱難、邁進於大東亞共榮之達成、惟此事之根本、皆於四千三百萬國民旺盛與強毅之體力者自本待言今日國家對國民強靭之精神力與肉體力之要求、至爲切重故爲國民者、應於當時努力於精神與體力之練成、以副國家之要望、是爲至要、本日於此舉開國民鍊成大會、即所以發揮諸君日常鍊成之成果、昂揚建國精神、以涵強國結力與培養旺盛體力者、切望諸君、臨戰場之際、務須正正堂堂鬪藝奮鬥、而洞達成本大會開催之目的、無所遺憾、並衷心祝念諸君之挺鬥是爲祝詞、總裁祝詞完了後由大會長皆川氏致訓詞繼選手宣誓於十一時會員展開熱烈之鍊成、午后四時許、而終了第一日之日程、

今天是儲蓄日

我們彼此要節省生活費每月一定履行儲蓄

國民儲蓄中央實踐委員會

鄂倫春族用馴鹿運食品
大興安嶺風物詩

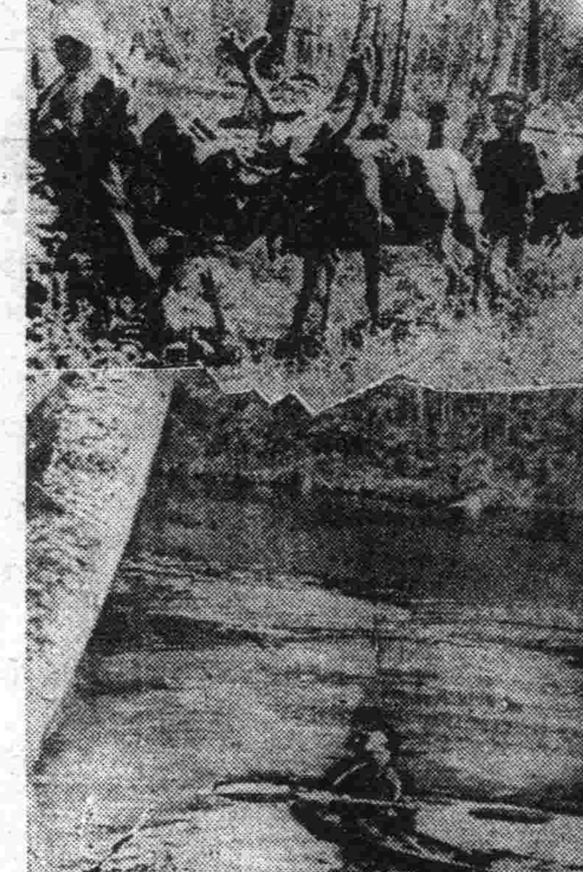

寫眞（上）用馴鹿運食料的鄂倫春族、（下）乘白樺皮舟渡貝爾茲河的鄂倫春族、

馴鹿乃是鄂倫春族唯一的家畜、他們發起來〃移動包〃向一個狩獵地移動的時候、他們臉上便充滿了希望和愉快的光彩、把不太多的家財器具、全馱在馴鹿的背上、率領一門家眷、在密林中悠悠前進的他們、正點綴出大興安嶺特有的原始風景、不大工夫、滔滔而流的溪水、橫在前面、乃接連着划出來白樺的獨木舟和板舟、雙手握櫂、熟練的箭一般的划着、接着便聽到鄂倫春的船曲、夾着說不出的山的哀愁、從水面上飄流過來、

國軍第四自動車隊同乘記

發揮國軍精神（一）
奮勇就壯途不顧涉水登山

光輝之國兵法施行及今、已然四年、此間滿洲國既同親邦日本共對宿敵美英宣戰、更壽北邊鎭護之責、此國軍之充實、自一如建國十周年國力伸張狀況、日益強大然而初自所謂滿軍之募兵制度、進而爲今是國兵制度、歷史之躍進、有賴滿洲強力近代軍精神者、自必極多、此國軍、周未正式臨敵、然日華事變勃發當初之日滿共同作戰、及諾門罕事變時、自動車部隊之活躍、殊可目爲國軍精神之發現、且已聲譽遠著、其勇猛果敢狀況、自可想見、而不負國民之期待、此等兵士、默然堅持不懈精神、日夜努力於鍊成、此國軍之姿態、何異臨陣激戰、是以素除國民對軍閥之劣敗印象、而徹底以正義入道爲基礎國軍精神、諺云、養兵千日、用兵一時、此固指實戰之兵而言然我國足以增強新國力之國軍、抑蒙指導國民意識而非有之也、故思及鄉土遴選之兵士、今適爲光榮國軍之兵士、在鞏固國防中、焉能不抱感謝敬愛之感、蓋此等兵士、莫不矜持愛國熱意、緊追昂奮感情於一身、如告等進發、號令一下、

紅旗一舉、齊向前進

行程約六百粁、此第四自動車隊初年兵、四個月之第一期教育終了、今日勇就壯途回顧四個月前、均猶依父母膝下或日事耕耘之農夫入營、同軍隊至今日已手握自動車操縱桿技術雖仍未熟、然四個月軍隊教育學得敢闘精神與肩負責任感、稱足令國民彌足而待望矣、當初出練兵場、

行軍日程

第一日 屯營—雙城
第二日 雙城—五常
第三日 五常—珠河
第四日 珠河—延壽
第五日 延壽—賓縣
第六日 賓、阿城—屯營

行軍 山地、濕見雛免劫難、然而略不躊躇、顯然手握操縱機、或揮手旗、就其前途、其第一日宿營地爲雙城、第一連、車輛、各作五十步之間隔、第二連則在一評後、

部隊長、副官、參謀教育將校等之二台自動車、擔當先導、

紅旗一舉威風凜凜就壯途

此土面部砂塵爲濃令人益覺壯爽焉而心安之感、開始著乘用軍變城地方非爲初年兵之故鄉則爲國軍大諸先輩舊里是以懷憶心情竟表現於機械之快意中、且蜿蜒長陣、尤足爲一大壯觀、是以沿途住民、莫不瞠目以觀

（文）三井特派員（照片）佐藤特派員

哈爾濱大博覽會誌盛

【哈爾濱特電】我們大家一齊期待着的滿系大學堂—哈爾濱大博覽會、他已經開幕五六天了、由開場頭一天起每天的觀衆全數不下五萬人之多、日滿俄男女老幼、紅紅綠綠、日夜絡繹不絕、昔日荒涼公園、今日一躍而變成了繁華之城、但是就盛況空前的趣味無窮、按過去五日間的成績看本城的人僅占三成、其中最多者、可以說完全是外埠的旅者、按民族說、日本人最多、滿系爲次、俄人少、照這種情形看來我們滿系也太對不起博覽會的厚意啦！一般人一定是這樣想、博覽會的內容還沒整好呢？於兩天再去吧這個是大錯誤在內容一切、可以說完全陳列齊全、

博覽會正門入場以後、往左一拐、頭一個就是大東亞戰爭館、這裡頭陳列着全東亞的必勝情勢詳確陳列之外、更用有聲有色的活動模型、將勇猛奮戰的皇軍將士作戰的表現在我們的眼前、我們從來未到過戰場的人、看到這種情況、實不禁毛骨悚然、同時背上也許流出冷汗、此外、有許多敵人、英美的兵器、擴列於館之中央、看到這種必勝的證據的我們、真是由心裡往外的快樂、由此館出來再到對門的滿洲館、

彩票買彩票一張（一圓）可得五十元最少也管保得兩元所以各民族各界的財迷把這個廣大的空場總是擁得人山人海、再加上傍邊的演藝館成大成夜的給奏着日俄各式的『發財曲』及滿洲看完博覽會的人、不但不賠錢都是買可很多的得得貨品喜氣洋洋的回家大家快快的去看吧、

風箭

今春以來、爲決戰下食糧確保之一翼、曾呼號空閑地利用、以協和會爲始、各機關積極的企圖、所利用之空閑地、必不少矣、昨試觀、朝日廣場和南、鐵西方面、仍舊閑置、可謂播種時期、雖係寸土、亦當力、若空閑地之、以使回收、而不見實行、何舍不計額、尚希各市民猛自反省、

印度決議英軍撤退
英不允而引起衝突

興亞史（八月八日）

抑屈服耶？抑獨立耶？集全世界視聽的英印問題、已在去年八月八日全印度國民會議派委員會上『對英撤退決議』一案通過、對此英國以『印度混亂有礙戰爭遂行的獨善理由而拒絕了撤退一事、是以在印度本土上遂發生了英印的正面衝突、於是全印度國民會議派委員會、爲應付此英國的不信、當即決議開始不服從運動、同時以甘地之名向全印度發出不服從運動一開始齊之指令、此時全印度不分大衆劇突流血戰、此時印度遂陷於一大混亂狀態、程度也愈加擴大、這時英國乃暴露其卑劣本性、把甘地翁以下尼赫魯、阿柴德、等會議派之要路、逮捕監禁、想要防遏暴動於未然、然而甘地翁對此早有覺悟、並有直侯領、王侯領、均遵各州組織所發出之秘密命令、展開反英大衆運動、首先孟買市交通機關從業員罷工、繼續各地的罷業、罷校等行爲也接續發生、爲彈壓此等暴動的英國官憲軍隊、遂與印度民衆之間、英國的彈壓終歸無效、所以益加強緊度、則騷擾的程度也愈加擴大、此時因有日本的支援、印度也向大東亞共榮圈上奮起了、而於印度獨立之運動之前、對狡英帝國不獨立、便宜事等便也撤退、是以大東亞戰爭愈進展、則英國在東亞的勢力也愈消失、想光輝的印度獨立最近定能實現吧、

無線電

八月八日（星期日）詔書奉戴日

晨 六．〇〇（新京）國歌建國體操 六．五〇（新京）講演詔書奉戴之意識 實侍章 七．〇〇（新京）報時報道（新京）國民歌與吹奏樂1、日章旗進行曲2、滿洲國組歌3、我愛我滿洲4、大陸進行曲5、進行曲『青年日本』7、愛國進行曲 九．〇〇（營口）學童時間故事十八箱石清 九．四〇（新京）吹奏樂 九．二〇（奉天）趣味講演閑話滿洲的水鄉陳復影 一一．四五（新京）職場體操 一一．五八（新京）默禱

晝 正午（新京）報時氣象 一二．〇〇（奉天）平谷調大伯之 〇．三〇（新、奉）報道 〇．四〇（齊齊哈爾）劇失街亭（齊齊哈爾劇團）（新、奉）報道 四．〇〇 價格 五．四〇（奉天）食料品小賣講話夏季乳幼兒的保健衛生 六．〇〇（新京）兒童時間 大陸醫院長哀常智一、新聞二、兒童劇孩子的勝利新京小朋友劇團編劇弓文才導演執中 六．三〇（新京）『英雄交響曲』第三番變ホ長調（貝多芬作曲）

晚 七．〇〇（新奉）報時、報道 七．三〇（新奉）（哈爾濱）齊唱與吹奏樂一、齊唱哈爾濱放送混聲合唱隊指揮劉忠伴奏哈爾濱交響樂團1、躍進亞細亞2、興亞歌3、東亞民族進行曲保衛東亞之歌哈爾濱吹奏樂團二、吹奏樂1、進行曲『青春』指揮島內基2『興亞』3『一億一心』（新京）鄰組時間一、國民儀禮二、講話『新商人道』經濟部參事官叢萬德三、本月鄰組實踐事項（新京）話劇新京文藝話劇團『婚約』編劇楊棣導演三木 九．〇〇（哈爾濱）鐵片大鼓曆層見喜春妹 九．三五（奉天）評詞宏碧緣（五九）福平安 一〇．〇〇（新奉）報時、報道 一〇．二〇（新京）管絃樂與舞劇一、管絃樂1、東洋的幻想2、天使小夜曲3、白鳥、催眠曲二、舊劇1、卓文君2、牡丹帝3、戰北原4、空城計

聲明 本號店員王顯曾卜蔭璁王克讓等於康德十年七月一日因另有高就業辭職、所有一切經辦各事除已交代清楚外、遺有各事由其各該人自負責任、恢復後該君等在外一切行動與敝號無涉即日起脫離關係特此聲明 奉天義務公鴻記代理店啓

土地執照丟失聲明 茲有敝人先父王丹武領名坐落奉天市大和區康泰街一段六六之一號土地執照一紙號數爲六六之二計二七、〇四平方米因不愼丟失除呈請市地政科另發新照外此照無論落於何人之手概行作廢但有人拾得送還者另有重酬特此聲明 聲明人王福安啓

緊要聲明 敝於民國十一年間抱養子擴生現已成年學名國明已娶妻張氏歸入北京中學讀書孰知國明假讀書爲名廣學宿娼合演與家庭不和改過無如游蕩成性揮金如土由家私竊衣物首飾暫當一空屢訓不改復與其母勸武爭吵斯此不肖恐在外招出是非累及家庭無論親友各處借貸等情概不負責並聲明脫離父子關係 奉天市大西街五、一一九 史平發

招募 爲便利一般讀者起見在市內各區設立駐在員擔任推銷本報志願者持親筆履歷書像片來局面談 城內一德街一段一三號 滿洲法律時報市內支局

淩雲醫院
內外科 小兒科 皮膚科 產婦科 齒科 X光 其他
晝夜接生 隨時入院 各科診療赤貧者免費治療每禮拜一三五午前八時爲限
院址奉天市大西門裡郵局胡同內一心街一段三三 電話四一三五一一番

◎羣醫束手百藥無靈時請試服◎
福康育
功能偉大 效力卓絕

青年仕女稟天賦姿容與卓絕能力、若患經血不調、諱疾忌醫、久乃成癆、不惟多受苦楚且於生命攸關可不懼哉、福康育治經血病有不可思議之功、立竿見影之效、患斯疾者請試一服自知非一般誇大者可比擬也
●適應症● 赤白帶下、腰疼腿痛、子宮寒冷久不受孕、行經腹痛、月經停閉、腹內膨脹、寒塊氣塊、瘀血凝積、月經不調、虛病癆病、產後諸症、四肢痠痛、面黃肌瘦、飲食少進、一服福康育、諸症除根飲食劇增

製造本舖 國瑞藥房 奉天市小北城門外西頭電車路道北 長電話四・二〇四一番
奉天總代理 中街 中法大藥房 長電話四・二八五九番

國內各處代理店
奉天皇姑屯同茂魁 奉天小東關志仁堂 新京大馬路義和謙 新京大和通義和謙支店 新京大馬路義和大藥房 安東六道口瑞祥泰 安東三道橋裕慶永 吉林市河南街民生藥房 梅河口萬和堂 山城鎮志泰厚本店 東豐縣積盛隆本店 通化市永成慶藥房 西安縣同仁堂 齊々哈爾德泰盛藥店 齊々哈爾萬育堂藥店 濱江正陽街天育堂 西安縣積盛壽藥房 公主嶺泰和春藥房 四平市社會大藥房 四平市德慶亨藥房 四平市裕發和藥房 錦州市正記藥店 海城縣育泰和 鐵嶺市義和堂西 鐵嶺市農元大藥房 鞍山鐵西紀五大藥房 鞍山鐵西宗盛興藥店 遼陽市醉常盛東 開原站保康大藥房 開原站元慶長 昌圖縣興濟藥房 昌圖縣慎記大藥房 公主嶺積盛益 范家屯天德昶 公主嶺和發積藥店 八西城德慶同 東寧縣同和昌藥房 白城子欲生堂 洮南縣德慶仁 新民縣和發同 盤山縣天益堂 新民縣同育堂 新民縣和泰昇 彰武驛和發裕本店 北票仁和堂 北票同春堂 義縣桂馥祥 朝陽縣永生大藥房 錦西縣仁生街 黑山縣同生大藥房 興城縣同壽堂藥局 大虎山濟康藥房 濟帮縣天裕藥房 盤山縣益合房 綏中縣慶義堂 佳木斯全石書畫箭 泰康站和順祥 開原縣保康藥房 通遼城仁和長藥店 白城子和發長藥房 三江口大興恒藥局 新立屯濟興藥房 昂家溪永慶德 鄭家屯德生會 鄭來屯廣慶堂 泰龍縣同和興 海台縣永順長 九台縣積昇和藥房 卡倫縣福興藥房 叟城縣世益堂藥房 昌圖縣元泰裕 德惠縣瑞祥福德記 三岔河興仁堂藥房 清河原同泰和 柳城縣積盛堂藥房 山城鎮萬和堂 營口盤和發北藥局 撫順城內繼林堂藥房 盤石天合堂藥局 郭家店德慶隆 叟家子天順成 叟城縣華西藥房 朝陽鎮天泰長藥局 柳河三源浦萬興源藥房 叟賴縣恒泰德本店 陶賴昭和發瑞 義縣清河門太成厚 興隆店同泰和 富拉爾基站永春原 保康站聚昌源

遼鞍版
康德新聞社遼鞍支局 地址 遼陽市大衡路二四 電話 四五五番
遼鞍版廣告事務 電話本局 八五五番

謀義倉糧穀保管萬全 縣當局實施大規模建築

【遼陽】本縣行政當局、鑒于義倉倉庫建築、業經三令五申、通令辦理在案、惟各街村遵期建築完成者、固居多數、而敷衍從事、延不建築者、亦爲數不尠、茲特重申前令、爲義倉積谷保管萬全計、特擬具義倉建築計劃、頒發各街村長、參照辦理、並限於本年內、一律完成、務期全縣義倉倉庫建築、達成九十五棟、二百九十三間、合計爲一〇八、四〇〇容量方爲竣事、其實施計劃列左

一、各街村關於計劃建築之倉庫、必須於本年度內建築完成之
一、各街村指定建築之倉庫預算不定時、可另年財源追加預算
一、倉庫指定建築局轄、及容量、必須嚴守、不得變更之
一、倉庫建築樣式、及工料等、宜參照前令辦理之
一、據以上各街村長、應參照辦理、遵期完成、倘仍從事敷衍、漠不關心、以玩忽公令論

教養官吏禮儀 當局舉辦禮法講習會

【遼陽】當茲官吏禮法澈底普及周間、市當局爲期全署員在此戰時下實踐奉公、澈底明瞭官吏禮法之眞意、特於昨六日午前十時召集全署員、假市警務科講堂、開官吏禮法講習會、當時二小時、方始解散、

老夫配少妻 終得兩分離

【遼陽】語云、老夫配少妻、終得兩分離、確是不假、市內立山區住戶有一個年過花甲的老翁、徐某（名姑隱）在早年治下許多土地不動產、可稱起是個家翁、家有一髮妻、已有子女、豐衣足食、毫無苦憂、時至晚年擁有鉅資、老徐飽暖生淫慾、爲的是尋求晚年的心不老、歡樂、多享受幾年艷福、遂於三年前又娶了個姨太太、名叫金玉綠（假名）風流艷麗、秀色可餐、築金屋藏阿嬌、愛之不啻掌上明珠、不料天不作美、今年徐翁倒了霉、前因某種事件、上了一股急火、急的兩眼頻眩、都被雲霧蒙住、竟與盲者爲伍、並兼年邁精神頹廢、氣衰血敗、於此老病場合下、青春佳人未艾之芳心、難耐枯朽討厭之境況、理所固然、勢有必至、於是萬般無奈的情境中、諒解除双方苦惱的方策、日前曾邀中人說允、男方給女方相當生活費、從此老夫少妻、永賦分離、

劉女拾金不匿

【海城】本縣區屬風俗醇厚之文化區域、人民等、因受此種薰陶漸染的優良洗禮、故關於素質修養、確有蒸然向上的普遍態勢、殆亦文化浸透之象徵焉、茲本城中亞區、日新街、門牌三二、住民劉弼臣之女孫、劉佩琴、當年十一歲、（文廟學校二年生）於本月一日、午後五時許、因到商家領取配給汽水、在火神街西端、同安百貨店前、偶然行來、發現花紙一張、俯身拾起、並不知係匯票、後將這枚花紙、帶到家中、乃祖劉弼臣、一見而知爲匯票、尤係數字三千元的巨款、絕不可隱匿、同時令佩琴、逕交海城警察、保安係審長曲紹烈、得報之下、檢查結果、匯票係興業銀行海城支店、發行第五號、全額叁仟元的小切手一枚、支拂地、普蘭店興銀支店、曲警長、當以電話聯絡、該行店、蒸燒鄉、言確係當街和發福遺失、具保領取、倘可有效、該號當即領取、向警官深謝而去、拾金不昧之劉女士的美德、誠可以挽頹風、厲末俗矣、

舉辦國民厚生週 撰定母性愛護乳兒事項

【海城】縣協和會本部、及縣保健股、奉民生部訓令、定於本月中旬、舉行國民厚生實施運動週間、關於母性乳兒愛護之計畫、要領如左記

一、妊產婦、乳兒無料健康相談所之設置事項
期日、八月十日十一十二共三日間
場所（日系）海城街、大石橋街、縣立病院、大石橋鐵病院（滿系）海城、勝營陵、大石橋、牛庄、各街公所、及醫師會、指定場所、並刷印夏季乳兒衛生關係文件、配付各村民
二、乳兒優良審査、開催事項（日滿係一同）
場所 無料健康相談所
方法 依醫師會審查規定
表彰 一等至三等、賞狀副賞狀、並賞金一封 一等卅元、二等廿元、三等十元

強化教育增築校舍 縣當局派員投標及驗料

【遼陽】縣行政科、基於本年度之增級併校、將原有村與主校總合、多行改築、業誌本報、茲爲振合與大講兩村前已呈請分別照准、在滿工伊始、特派屬官潘玉璞、與司事主德元兩氏、前往各該村、眼同投標、共相監視與選材驗料、務期適當妥善、勿稍遺憾、是爲至要、

圓滿閉幕、

誦經超拔殉國英靈 定陰曆七月十日舉辦之

【遼陽】本月十五日（陰曆七月十五）爲中元節、遼陽道教分會、緣例舉辦、誦經超拔建國以來戰歿日滿軍警將兵英靈、屆期歡迎各界人士參加、今誌當舉行式典次第如左、

一、場所、遼陽市關帝廟內
一、日時、八月十五日午前十一時
一、式序
1、全體肅立
2、建國神廟遙拜
3、皇居遙拜
4、帝宮遙拜
5、向英靈位前行敬禮
6、獻供
7、誦經
8、主祭者焚香
9、長官焚香
10、各界代表焚香
11、主祭者讀祭文
12、長官讀祭文
13、各界代表讀祭文
14、默禱
15、誦經
16、一同敬禮
17、禮成退場

市民宜注意防空日 決定懸青紅旗廢鳴氣笛

【遼陽】本月十八日、是第四次防空日實施之日子、遼陽市縣內、在前三次防空日、已獲莫大之成果、協和市縣本部、爲期本次成績加強、更規定指導者、對于擔當區域內作加強之努力、以使在聖戰完遂途上邁進、本月防空日、是同前次一樣、在防空日這一天、當天作爲訓練警戒警報之一日、仍由早七時到九時、午後三時到五時、九時到十時半、連續三次、作爲訓練空襲警報發令時間、並在防空之同時、分別懸青紅色旗、表示通知一般民衆有所遵循、不鳴氣笛、但對于防空服裝、應絕對遵守義勇奉公隊之指導、關于防空帽、捲腿絆、套、手巾等項均須齊備、勿得稍事敷衍、其各注意實施、是爲至要、

注重國縣村稅收入 縣當局舉開滯納整理合

【遼陽】本縣財務當局、爲期縣年滯納地稅、盡數結清、而重徵收、並掃以往之積弊、曾經本年、由四月間、通令各街村、妥爲辦理、現已逾踰四個月、所得結果、極爲驚人、其殘餘之額、僅在少數、足見縣民對于國縣村稅、皆爲深知之認識、可爲欣賀、並責感激、茲復奉稅務監督署憲令、關於前項標題、務必徹底實施、期勿遺憾、是以由縣重申前令、並附稅務規定地稅滯納整理要項、以便遵守、尤恐事務擔當者、對於整理爾旨、未能盡悉、特於昨六日、午後一時、召集各街村征收事務員同時來縣、在縣禮堂、舉開事務打合會、特地稅滯納整理應有辦法、詳加協議、至六時許、於熱烈研討中、遂

徹底防護服裝 特舉開鄰組長會議

【遼陽】關於本月之防空日、市協和會本部、爲期防護服裝之徹底、於昨特舉開鄰組長會議、對於左記各點、希市民殷須注意遵守、

一、早期製作防空時之一切用具、
二、於訓練期日、應警備防護用具並防空服裝、
三、防火之水砂、各家庭務徹底準備、
四、於行路之時、無論在任何場所、當聽從指導者之指揮、
五、防空日之衣履、務必合於防空原則、

街村職員昇格異動

【遼陽】縣公署、總務科、人事股、關于街村職員昇格及異動、有如左記之發表、

孤字村司計 劉鴻勳
任張台村司計
孤家村事務員 尙閣宏
任孤家村司計
唐榮村僱員 李成君
任唐榮村事務員
〃 趙世田
任唐榮村事務員
〃 趙恩潤
任連河村僱員
任連河村事務員 朱延俊
〃 金永春
任連河村事務員
以上八月二日發令、

街村新任雇員

【遼陽】本縣人事發表、關于新錄用雇員三名、茲特派遣左列各村服務、其氏名誌下

雇員 張玉富
派在佟灣村服務 雇員 蕭永恒
派在柳河村服務 雇員 張寶鈺
派在唐榮村服務

戰時國民生活素描（六） 家庭生活改善夫妻共負其責

在過去的幾篇草稿中看、好像男人把戰時生活改善的重任、都推在女人身上了、這個不是盡然、今天記者便不客氣的要來談談男子在此戰時下應有的責任和覺悟。

當然在白日裏我們勞苦了一天、回到家裏邊要負甚麼責任呢、話說的很對、然而事實却又相反了、你要知道當你在辦公室裏忙碌的時候不也正是你的妻在家庭中勞苦的時候嗎？做事、炊事、服事長上、撫育幼兒、還不都是她的工作嗎！也許她們都苦勞於我們、所以當在我們下班休息的時候、你應當和她共同休息、在休息中我須愉快、那麼一天的疲勞當然無影無形的飛過去了、可是我會見到一般男性、他並不顧及這些、下班後、也連自己的家都不回去、會同幾位朋友打麻雀、輸贏我認爲是小事、不過使你勞苦的身子、越發加上勞苦、使你妻的盼望越加上不高興的容顏、那麼結果、把甚麼事情都荒棄了、請想這樣的家庭是現代所需要的？

我記得在一個星期日的早晨因爲休閑無事、而到我的朋友某君家中去串門、當我敲門的時候、裡邊六歲的小兒、便高呼着爸爸回來了、我很奇怪、難道說我的朋友還要早就出去了嗎？但在門開時、一看是我、並不是他爸爸、這個孩子很不高興的跑到他母親的身邊了、同時我也見到朋友的妻、面上也籠罩着一層憂鬱的色彩、原因是我這位朋友昨晚一夜未歸來、不知到那去了、據推測想一定是打牌去了、看了這種情形、不但我受了激刺、也同情他的妻、也許你在外打牌的時候正是你妻兒在盼望着你歸來的時候、要說你找消遣、那倒不如在家中打掃庭除、教訓子女有意義了、尤其在此戰時下的國民、我們更當生活節約勵行貯蓄、何致有閒錢去打牌取樂呢、所以我們家庭中的生活改善、其責任也不僅只在女人身上、我們爲社會中心的男性絕不能置若罔聞、所以、後希望我們共同負起改造的重任、來建設我們理想的家庭、

檢舉惡質暴利犯 遂交區檢察廳嚴行究辦

【海城】海城警察經濟係、爲民食確保、物價均衡起見、對於內外運搬的不德商販、曾不斷的搜索、以資保安關係之唯一使命、茲於前昨兩日、事務員劉永新、日昨檢舉一名惡質販米的暴利犯一名茲將其走私經過錄左、

海城縣他山堡朱家屯、住戶金寶樹、當年四二、於本年六月間、在北滿購子山、購買谷子四千餘斤、同時混入谷糠之內、裝置五百餘袋、假借家畜飼料名義、把滿鐵運輸係、蒙混過去、以大車運到他山驛、迨搬到自宅、而後、用風車將谷糠揚出、再碾小米、私自售賣、每斗約售四五十元國幣、所獲之利甚豪、事被海城警察署偵悉、於日前派經濟事務員將其逮捕、現金寶樹、帶署取調、該金某、因鐵證俱在、無法推委、竟直認不諱、現已將其犯罪經過、備案送交檢察廳、依法處理、擬任大海城街、私自販賣食糧者、當不祗金寶樹一人、不知見忘害的走私分子、果能聞而知戒否、

臨楡姜女廟

臨楡的孟姜女廟。建築極爲偉大。壬戌年直奉戰時。該廟首當其衝。廟年建築及所有神像。悉被砲火毀傷。幾至體無完膚。迨戰事結束。當地紳商乃請於駐防司令官。發起捐款。鳩工重建。並塑姜女新像。孟玉雙太史曾撰聯謂「姜女之新像與舊像比較。判若兩人。倘姜女有靈。仍當繼續尋其夫之志。吾恐其夫妻相見。將不相識。」太史素詼諧。至若姜女無史。雖無從稽考。但據北轅錄所載、八月到舞丘縣。次過范郎廟。其地名孟莊。廟塑孟姜女偶坐配享者。蒙恬將軍。按北轅錄係南宋時所撰、今俗孟姜女之傳說。足見當時已有之。近千百年來。士人信仰之心。極爲深刻。故香火亦盛。內面佛殿。計自重建後。廟分兩層。前層祝樣然一新。供奉神像。後層爲寢殿。廟址正在山頂。倚邊墻而立。廟後有亭一座。內供石頭一塊。據附近土人傳說。石頭玲瓏。即世所傳之望夫石。當時姜女到達該地。每天立於石上以盼其夫。石上有二足印。甚爲纖細。旁有一石。爲梳粧台。另有一小石。亦有坐位痕跡。對廟兩旁之印。士人傳爲重視。該廟負責人。更派人監視遊客。不令攜拿。石上載有詩詞甚多。清新俊逸之句亦復不少。廟外風景極佳。立於廟前。南望海濱。遙指帆檣。一一可數。海鷗起落。隨風飛舞。北面萬山疊翠。直與國畫相同。西則城墻拖曳。形若長蛇。東眺邊墻以外。一望平蕪。附近村莊。零零落落。若有若無。置身此地。眞能令人滌洗塵垢。萬慮俱消。古人所謂仙境。不過如是。

新緬甸素描 政治業績（續） 鍾生

緬甸防衛軍係於去歲九月解散、編爲緬甸國防軍、而義勇軍之後、始行編成、由此以來歷經募集兵員之際、以故防空組織、顯然有所強化、又自本年一月起、曾於各地組織救急防護隊、其隊員有多數之良家子女、亦行參加於其中、次、爲充實民力計、行政府與軍政監部協力積極恢復業經破壞之近代工業、同時、並結成米穀中貨事等組合、施行油脂、及棉花之增產對策、由中央地方行政府傾於全土動員以輸入之血、而爲對日軍之作戰協力、一方對於防空施設、則自客年十一月間開始國家奉仕運動、由巴摩長官自任委員長並任命各縣知事爲支部長、而於全國的展開此項運動、

依據本運動、特行設立救恤救護情報宣傳避難地建設等委員及民衆防衛、與防空訓練所等、此中、民衆防衛一事、例如仰光方面自四月以至六月之間、其組織更行爲之強化、與日本之鄰組相同、結成強而有力之警察隊、

積極進行、以發其活動漸次轉於活潑化、而以適應戰時要求、從事運營一方則掃除英領時代諸路公行之腐敗官吏、排除從前之繁文褥節主義、採取日本式之能率主義、以努力確立精新之吏道、又在此行政府一周年之中、因其活動所可特筆記載者、其一即爲各部長官以下縣知事等上級官吏、悉甘心支領較戰前約有三分之一之低俸而從事較戰前約有三倍乃至五倍之活動、此風氣漸次遍透於下級官吏、咸皆倣效、大有上行下效之勢、其二、乃係緬甸人一貫之對日協力態度、於此事、行政府當局曾已表明如次、

對日本之總力、吾人欣然從事之理由、計有二端、即係緬甸在舊英領當時英國恆於某一植民地之民衆、防衛其他之植民地、例如、英國曾於緬甸募兵、派往巴勒士登、與阿拉伯邊境地方、使之流血、此即係其良好之一例、然而日本則不如此、且使緬人武裝以衛護緬人自身之國土、第二爲大東亞戰爭勃發之前、英國爲防衛倫敦之上空、竟沒收緬人之五金、以於倫敦製造戰爭用之飛機、至於日本反而爲緬甸之獨立、即係本此之精神云云。

於是遇猛烈之緬甸、即與救恤金、故吾人乃適合日本此種親切之精神云云。在過去一年中、緬甸所以對日協力及爲政治之勤勞者、係以既經多年之獨立的急願、必將因日本之好意與以獨立之期待、與日本如不勝利、則緬甸即不能獨立之信念所致、如巴摩長官屢次各要人所唱導之「日本信賴運動」與「對日協力強化運動」、即係本諸此種意識與情念者、

如是經日本認識緬甸之協力與國民的感情之結果、始致東條首相於本年一月二十八日發表於本年中即與以獨立之聲明、因此、巴摩長官以下之行政府及一般緬甸民、無不感激歡騰勇氣百倍、所謂「獨立建國」之心理的革命、乃致緬甸之參戰態勢、更形堅強化、定緬甸行政府依據日本政府之此項聲明、爲準備獨立計、

當此巴摩長官以下之要人等、依日本政府之招請、特行往訪日本、並拜受勳章及勳之光榮、繼則於三月二十五日以東條首相於議會演說席上、而闡明「緬甸人之創意與責任」之前素的行政爲溝建設根本方針、及至巴摩長官一行歸還後、即於五月八日組織緬甸獨立準備委員會、

從此巴摩長官仍行繼續親視緬甸行政府之一切政務、一方則主宰凡有之委員會、審慎諸要案、按諸緬甸行政過去一年間之業績、因緬甸治體民衆之努力同時、並以從事於與時俱來之緬甸建國、而爲重要之基礎、是乃不待言矣、

當此八月一日緬甸獨立已告完成、建國宣言亦布告於內外之時、其前途發展、定屬無可限量、茲時評誌緬甸一周年之業績、而示其已往之努力、與獨立建國之榫綽焉。（完）

譯著小說與林琴南

晚清以來、以譯著小說成名者頗不乏人、而未有以爲常業者有之惟林琴南先生、林氏名紓號畏廬、別號冷紅生、福建閩侯人、工古文詞、除自著外、其生平所譯之小說、共有一百五六十種之多、林氏不識外國文字、譯書時、由人口誦、依爲意之、而下筆成篇、異常迅速、每日工作四小時、每時可成千五百言、往往以譯者未及誦完、已揮寫畢事、雖未必盡如原書而文辭精美、很能神韻自足引人入勝也。

古文及駢文、均不宜寫長篇小說、以駢文爲長篇小說者、惟坊間流行之「燕山外史」一書、以古文寫長篇小說、則創自林氏、並使多數學人、亦效而爲之、蓋古文滑稽之風味、不長於寫情、林氏居然以之應用於小說者、謂自司馬遷以來未有如此偉大之成績、此在古文史上實一種最大之貢獻、亦晚近文學之一大變遷也、林氏譯著之小說、各種雜誌上就作品中原著、詠較著名之人物如法國大仲馬昆仲、威易卜生、俄國托爾斯泰暨日本德富健次郎、文筆哀艷深摯、頗足動人、爲古文開一新園地也。

談夏銷 關於呂純陽

凡神仙大都渺茫不實、只有呂純陽仙跡、却非常顯著、濟南府有石刻方碑、乃嘉靖年間、降乩的自敘、實爲一般人所不詳知、其自述云、本是唐朝宗室、名瓊字伯玉、娶妻金氏、有四子、五十登科、爲縣宰、避日月當空之禍、棄官隱山中、改名巖號洞賓、又因妻只剩兩口、故改姓呂、妻死又號純陽、其學道乃五十外事。

其降乩乃爲葛公守禮。殷公士儋。楊公博。王公家屏四人星聚邸第。而刻石在濟南乃郡守樊時英也。

聞人云呂祖時顯於濟南。並濟南有樓塑像尸祝。刻石在天啓年間。但詞大多記載不詳。日月當空乃武曌也。是說與於常人之傳述。故錄之。（郎君）

以名取勝。就要失之廿四橋』了吧？當地的人。數典忘祖。對於保護古蹟欣賞風景。不能倒知道。積居奇。百分之百的感到興趣、意厚。那是這種的。不知所以。廿四個撝的。甚至於提起了廿四撝的名稱、也竟茫然不知所云。本來。物以人重。名勝古蹟不以得名。原也無非沾染著隋煬帝廿四美人的一些餘韻罷了。這到底不是什麼金蠶玉樓之類的偉大建築具有東方美術的價值。又或像蘆溝橋欄的石獅。以鬼斧神工形刻藝術擬美千秋？我們不必膠柱鼓瑟、斤斤地在欄上著眼。姑且看在沉葬玉鉤香的古美人而上。到此也正何妨睹物懷人。發思古之幽情。胡亂駐足橋邊。流光景。低徊憑弔一番大約。就不失其爲文人雅事也吧

新的兵器 〔眞空爆裂彈〕

世界上的戰爭越激烈、兵器也越向着新的強力的方面去進化、無論樞軸國與反樞軸國、都在一心一意的努力發明新兵器、和在改良現在所用的兵器中。

最近有名的新兵器中、有「電波兵器」、電波就是一般人所知道的。眼睛所看不見的電氣之波、無論多麼遠也能急速的到達的東西、利用電波所製造的兵器中就是向敵機放射電波、可以由其反響而測知敵機所在之「超短波探知機」。超短波是波長（電波的山和山的距離叫波長）每隔自一米至五〇粍的空間、放射如果敵機進到電波中來時、因反射而返回來、所以常接受着這反射電波時、就知道敵機是在何方向、及以如何高度飛着、其次也知道了敵機是向着何種方向飛着。如果超短波敵機探知機是知道敵機的內容所在方向等的以敵機自身基地飛出、和任務時、即可先知道敵機的動向之襲擊、二〇〇粁米突的距離、即能測知的此無線指示器、在常在深霧中、或在漆黑的夜間時、爲探知敵人的樣子、用肉眼看的望遠鏡是沒有效力了、所以製造出代替這個的東西、就是赤外線電波機。用這機械以探知敵之所在、專以便砲擊或爆擊、在一般人所知道的、人的眼睛只能看見從紫色起到紅色爲止的光線、但是赤外線是不能有見的、不過用某種製置以後、就可以取得眼睛所看不見的赤外線、那麼、利用此種赤外線、雖在暗夜之間、也可以知道敵方的機械的就是這種機械。

據說德國最近使用着具有非常猛力的爆發破壞力的砲彈這種砲彈破壞以後、發生非常可怕的爆發、以破裂的場所爲中心四圍數十米的地方一帶完全變爲眞空因此在那裡的人們、必定全部死亡、就是兵器也都被破壞。（培元）

名賢遺蹟 王守仁故鄉與其墓景

小天

王守仁、字伯安號陽明、明時浙江餘姚人、弘治進士、正德時巡撫南贛、平大帽山諸賊、宸濠變、守仁用兵、未有如守仁者、卒贈新建侯、諡文成、其學以良知良能爲主、稱爲姚江派、嘗築室陽明洞中、世稱陽明先生、明末朱舜水東渡之後、日本人士對陽明崇拜、與朱舜水不分軒輊、舜水葬於日本、陽明葬於餘姚、故日人之崇拜陽明者、每到一訪陽明故鄉、不獨日人如此、即國人之知陽明遺蹟者、亦甚少也、有諸橋博士於民國七年七月曾至陽明故鄉之餘姚訪問、甚遊蹟隨筆、記有關於陽明遺蹟之處不少、節譯如下、

「七月一日、至餘姚、此即王陽明及朱舜水生之地也、途中多蒐水田中亦藥墳墓、瑩周有松柏、點綴風景、餘姚爲中國一珍貴山紫水明之靈地、有四靈山環繞四周、即龍泉山鳳凰山竹山白山是也、龍泉山下有川、土人名之爲姚江、有稱曰舜江有稱曰舜水、陽明之祠、在龍泉山之中腹、山北有瑞雲樓、傳爲陽明誕生之所、今已荒廢矣、七月二日、發自餘姚、乘車至百官（中略）四時抵紹興城外、更由城外另僱小舟至和溝旅舍、今汚而精神尚往乃舍所爲備、以明日欲往之陽明墓地安在、惟無一人知者、又就墨潤堂書店探詢、知王文成公之墓、在城南二十里花街洪溪間、因出南門、赴坡塘前至蘂洪山、謀問往花街之路、閱王府志二十二卷、亦難此記載、如晴得明、夜間巡警至、七月三日、與昨夜所來之巡警二名、乘舟、先至東門外里許之大禹陵（中略）由紹興水路子五里抵坡塘、自坡塘則愈爲崎嶇之山道、倔輕興乃進向花街洪溪、途中行十五里、其間一小村、僅有五六家住戶、夾道山岸松竹茂盛、靈間鸞鳴、旅中一人心爲所動、抵坡塘之涯、雖口呼王文成公、王守仁、王陽明等名稱、亦不見有誰能知其墓之所在者、但近花街洪溪時、逢一僧自前方來、問之、因知在鮮蝦山在山面、前、雖不甚高而風景幽麗、有松數株、散在兵間、度墓必在附近、急趕之、而數十武之間、荊棘叢茂、披蒞不易、時隱雨狂飄、衣袂全濕、然不爲所屈、終驟進至墓域、既而見土層似極大墓地、墓爲南向五層之壇、與西湖岳飛之墓、大小略同、墓前數十丈近水田處、有約二丈之豐碑、乾隆十六年所建也、表鐫『名世眞方』四大字、裡則字體大半湮滅難讀、然『丹青之勳業』『文成之嘉謚』十字、尙能明瞭、至是其爲陽明之墓、可以無疑、年來宿願、由斯已酬矣、歸途道問所過之僧、各項遺事、僅知墓草一年一度刈取、久成斯墓之爲（下略）

陽明遺蹟寫眞
（上左）陽明祠中銅像
（上右）陽明墓前風景
（下）龍泉山與姚江

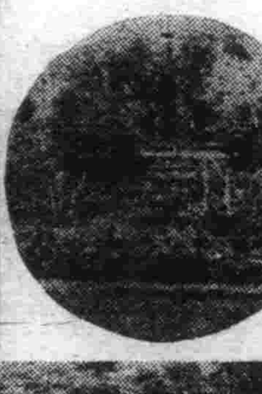

閻醫專治 咽喉病
發售 閻醫生咽喉金丹
主治咽喉擴食 攤氣紅腫破爛
發賣本舖 奉天市小西街大什字街 魁生堂
招募各省代理店 簡章函索即寄

內城鐘樓南西胡同內
電話（四）三九三一
郭氏醫院
各科診療 難產 戒煙 責任醫
院長 郭 女醫士 李子周 助產士 林松彬

百發百中・永久根治・神效祕藥
京城 都藥房淋藥
嘖嘖好評
本劑爲預防花柳病聖藥
△藥價▽ △試用貳圓 △半劑四圓 △一劑八圓
△主治功能▽
男女急性淋病一切子宮病赤白帶下病（帶症）淋性下疳淋性關節炎及膀胱炎前列腺炎第四性病化學性黴物一切熱症一切特許
實任本舖京城驛前 合資會社 都藥房
奉天小西關惠工街四段五〇 合資會社 都藥房
全滿各埠藥店均有代售

罹患年久的淋病與婦人病
（赤白帶下）
一劑八圓即愈
▲百發百中 ▲保證根治 ▲永不再犯
患者諸君請服早登彼岸

強化胃腸 充實營養
（藥價一日僅數分錢）
同化性 維他命B與三消化酵素之複合効果
若素

適於接連服用 安全之化学療法劑
扁桃腺炎 中耳炎
產褥熱 腎盂炎
急・慢性淋疾
本劑經細菌學的實驗 在一萬倍之稀釋液中 已證明其無活菌存在之殺菌力 對於感染早之急性淋病及其他化膿症 使其激痛能鎮靜遭受頓挫 同時具有猛烈之深達力 對於慢性及再發症亦能澄清其分泌物而急速緩解患者之痛苦
【包裝】 二〇片 一〇〇片 三〇〇片
鹽野義藥品株式會社 奉天市敷島區協和街二段
鹽野牌 脫爾洛淋片

滿洲儲蓄債券當籤番號 有獎

甲、乙、丙、丁、戊、己各號通用
康德十年八月 滿洲興業銀行

第四回（第九次） 八月二十四日

一等（壹千圓）
355

二等（壹百圓）
20126 40801 49252

三等（拾圓）
1870 5217 9381 13090 18861 27751 28517
29881 32843 33226 35161 42783 49406

四等（五圓）
190 710 850 1157 2592
2643 4699 5112 5792 7187
7992 8437 9319 9641 10520 11545 11674 11686 11911 13875 16262 16412 16420 16557 17061 17338 17566 18047 18098 18855 18894 19780 19379 21028 21919
21969 23726 25121 26189 26977 27621 28215 29969 31952 33152 35669 37308 37462 38541 39061 39189 39253 39432 41711 41908 42375 45220 47913 49318

割增金十分（特別金付）
326 4964 6267 6706 7068 7789 8168 9409 9421 9904
10373 11553 11936 12459 12702 13123 13770 14133 15348 16078
17120 17988 18127 18243 18519 18577 18908 18933 19634 19814 20010 20753 21453 21888 22504 22554 23499 23674 23769 25123 25504 27728 28587 29406 29501 29769 31742 31910 32250 32567 32764 33079 35128 35413 35855 36289 36617 36693
38533 38713 38904 39209 39519 39900 40173 40589 40661 40862 42216 43122 43249 43752 44461 44795 45134 45164 45444 45467 46107 46616 47595 47741 47886 48726 48826 49556

第五回（第八次） 八月二十五日

一等（壹千圓）
10649

二等（壹百圓）
4826 15329 41333

三等（拾圓）
2493 3385 3971 9135 19036 20845 23024
23057 29097 31339 43732 44996 49787

四等（五圓）
1209 1212 1658 1772 2202 2610 3520 3575 5871 6455 6851
7909 10741 10853 12498 12649 13501 13504 13568 14450 15025 15551
16798 17785 19524 19643 20434 25012 26419 26929 27124 27590 27747 29260 29294 29696 30128 32147 32718 33410 34382
36245 36664 38265 38288 39347 39689 39847 40552 43386 44357 44385 44878 45700 45710 46230 46324 46619 48231

割增金十分（特別金付）
636 1315 2542 2594 3205 3421 5809 5999 7060 8205 8319 8479 8564 8927 9122 9623 9707 10110 10424 10494 10911 11016
11671 13624 13796 14421 14480 14747 16478 16601 16781 17075 17106 17451 17544 17997 18261 19056 19101 19178 19701 21195 21330 21576
22651 22856 22973 23058 23441 23669 24248 24800 25575 25876 25954 27311 28778 29180 30228 31133 33516 33605 33690 34084 34396 36292 36608 36830 38184 38695 38938 39487 39841 40757 40799 40991 40999 41686 42863 43073 44338 44973 46199 47364 47405 47950

第十二回（第一次） 八月二十五日

一等（五千圓）
27 12085

二等（壹百圓）
231 2504 19668 19968 28263 33423
61191 61455 62660 65637 86698 88828

三等（拾圓）
295 841 2636 3195 4127 6054 6380 8133 10287 10410 10791 11556 12114 12990 13213 13664
14036 15778 16998 18629 19677 20430 20624 21733 22342 22749 22902 24769 26715 28835 29159 29592
31466 31788 32716 33694 34408 35241 36522 37613 40495 40511 41374 43833 44931 45637 47921 48972 49392 49515 49670 53467 53463 53501 54031 54330 54454 54895 55136 56274 56287 57503 58915 59320 59424 60348 62099 63409 63654 64462 64933 65199 65635 67306 69130 70547
70562 71527 72784 73845 75407 75485 75558 75737 75876 76908 77541 77828 78791 79984 80491 80553 80593 80858 81451 82041 83080 86589 88120 88131 88342 89194 90381 90686 91463 91796 91856 91969 92425 92527 92625 93427 93516 93857 94497 96964 97813 98860 99193 99704

四等（五圓）
390 936 2173 2503 3126 3171 3468 3904 6749 7293 7674 7760 8055 8199 8270 8571 8616 8826 8920 9035 9248 9380 9725 9997 10298 11504 11702 12871 13000 13830 14842 15164 15190 15787 16151 16187 16252 16268 16726 17378
17540 17682 17810 18239 19074 19368 19868 20253 21120 21185 21304 21726 21909 22114 22327 22869 23274 23278 23615 23765 23903 24324 24334 24756 24870 25036 25172 25427 25614 25945 26109 26840 27261 27751 28587 28828 30216 30283 30595 31259
31336 31562 31804 32878 33070 33126 33259 33921 34026 36671 36672 37867 37999 38422 38586 38664 39001 39801 39946 40076 40319 40669 42735 44435 45031 45323 45544 45744 45817 45885 46042 46149 46231 46681 47211 47738 48184 48765 [illegible] 49032 49747 50048 51044 52045
52838 53274 54761 55162 55393 55544 55866 55913 56680 58002 58031 58791 59984 60453 61081 61350 61529 63807 64224 64753 64912 64943 65183 65656 66262 65585 66756 67488 67847 68379 68747 68958 69916 69968 69987 70040 70161 70195 70423 70541 70638 70912 71183 71598
71843 71973 72178 72912 72915 74272 74841 75199 75365 75386 75589 75650 77544 77796 78486 78553 79108 79256 79325 81699 82640 83311 83858 83992 84014 85125 85263 85324 85733 85839 85915 86396 87126 87323 87845 88344 88384 88543 88734 89043 89574 89851 89860 90232
90665 90719 91936 92098 92685 93763 94677 94730 96078 96199 96519 96710 96828 96905 97067 97070 97194 97233 97252 97384 98558 98591 98764 98919 99344 99505 99592 99715

割增金十分（特別金付）
215 2131 2870 4261 5156 6756 7140 7479 7670 9250 9915 10722 12600 13020 14301 14493 15133 16095 16409 18267 20303 20309 21431 21506 21880 21997 22080 22393 23567 24485 25005 25745 25996 26179 26385 27228 29275 31327 32884 34545
34937 36834 36848 37603 37634 37726 38170 39000 39660 40306 40830 41253 41273 41827 42897 43306 44479 45299 45407 47103 48150 48761 49398 49795 50115 50606 51939 54100 54354 54667 55019 55825 55830 56775 57846 59352 61050 63206 63253 63295
63316 64309 64683 64695 64999 65007 66886 67135 67468 67587 67945 67965 68023 68184 68415 68475 68884 69641 70212 70968 71610 72569 72975 73082 73327 74446 74927 75305 76116 76929 77056 79262 79578 80184 80196 80509 80740 80995 81098 81789 82023 82034 82214 83306
83581 83835 85396 85570 85924 86530 87513 87789 87941 88926 90326 91049 91424 91529 92170 92173 94029 94055 94337 94367 94489 94943 95635 96334 96535 96685 97832 98760 98828 99111 99126 99289

撫順版

康德新聞社撫順支局

紀念鮮人徵兵 開催感謝宣傳大會

撫順縣公署、對於朝鮮人實施徵兵、於一日起至六日止、制定爲朝鮮人徵兵制度施行紀念週間、感謝爲大東亞聖戰之獻身、並於六日、舉行感謝決意宣傳大會、其大會之會序如下、

主催、撫順縣公署

期日、六日午后一時起、

場所撫西街永安堡國民學校

1、開會之辭
2、國民儀禮
3、日本國歌齊唱
4、副縣長訓示
5、來賓祝辭
6、鮮系有力者致詞
7、表明決意辯論大會
8、賞品授與
9、萬歲三唱
10、閉開之辭
11、神社表忠塔參拜、

完遂郵政使命 募集宣傳作品

撫順郵政局、爲昂揚戰時體制下、郵政從事員奉公之精神、達成郵政報國之使命、該局近日、更舉行募集郵政宣傳材料、以期內在之徹底之覺醒、廣向民衆宣傳、該宣傳材料懸賞募集規則如左、

一、課題、小說、戲曲、詩歌、繪畫、放送、電影、及其他、
二、資格 限郵政內從事員、
三、用語 日語或滿語
四、用紙 自由、但應於應募原稿務將勤務之處所、及姓名記入、
五、賞金 佳作一件拾圓至二十圓、
六、截止 八月末日、
但此宣傳材料之募集作品、審查屬郵政總局、

爲圖市街之規律化 對無許可行商嚴重處罰

撫順市經務處保安科、在此非常時局下、爲肅正市內之不正行商、實施檢舉、現已收得良好成績、今後復希各關係者、及一般市民之協力、對不正之行商、再行發覺時、可隨時隨地實施檢舉之、以圖保持市街之美化與行商之規律化、且對無許可之行商、絕對不許可其再作行商生涯、如仍不按當局之指示、而私行販賣、違反行商規則者、一經當局査出、絕對以嚴重之處罰、希市民注意爲要、

施行學力檢定試驗 國民及優級卒業程度

撫順市公署教育科、關於國民學校及國民優級學校卒業程度學力檢定、自新學制實施以來、照遵照命令辦理、本年度之實施、近將舉行、有志應試者、據所定細則準備之參考、茲將細則列下、

一、試驗日期
國民學校卒業程度於九月廿日起三日間、
國民優級學校卒業程度於九月廿五日起三日間、
二、試驗資格
國民學校卒業程度、滿十一歲以上之男女、
國民優級學校卒業程度、滿十三歲以上之男女
以上對未由國民學校及國民優級學校卒業、而有同等學力程度、願得國民學校及國民優級學校卒業資格者、合格者發給國民學校、或國民優級學校同樣之卒業證書、但已由國民學校、或國民優級學校卒業者不在此限、
三、試驗科目
國民學校卒業程度爲建國精神科、國語科(日語、滿語)、自然科、數學科、體育科、藝能科(圖畫、書道音樂)、
國民優級學校卒業程度爲建國精神科、國語科(日語、滿語)、自然科、數學科、體育科、藝能科(圖畫、書道、音樂)
四、報名日期
自八月五日起、至九月五日止之一月期間內
五、報名場所
撫順市公署教育科學務股
六、報名手續
願書、履歷書各一份(用紙向報名場所領取)、像片(二寸半身免冠)一份報名費壹圓
七、試驗場所
撫順市西十條通中央國民優級學校講堂、
對以上之細則、仍有不明瞭者、或其他事項有疑問時、可向市公署教育科學務股詢問之、

市署職員參加 在奉舉行錬成大會

在此大東亞聖戰體制下、爲期國民之心身錬成、發揮成果、昂揚建國精神、強固國民體力之旺盛、培養國民之體力、確立國防國家體制、由滿洲帝國體育聯盟主催、於八月七日八日之二日間、在奉天舉行國民錬成大會、錬成種目關於柔道、劍道、武術道等等、撫順市公署各科職員之參加、計五十四名於屆期出場錬成、

夏季錬成大會 自本月十四日開始

爲使職場推進運動會力、因此對中堅會員舉行夏季錬成會、其期日自八月十四日起連續三日間在聖域泉丘八方亭開催、參加者爲各職場分會代表五十名、而施行建國精神之徹底把握指導之理念、以使戰時下鍛錬身心合宿錬成、關於講師預定爲左記諸氏

協和會興山口重治、協和會省事務長紀井一、同副參事蒔一夫、商工公會奉天省常務理事加藤治雄、奉天藤倉工業事務取締役渡邊傳平

師道後期訓練部生 本市五名前往參加

在此非常時局下、爲期國民學校、及國民優級學校教師之合得徹底、在康德十年度師道學校後期訓練部生、由試驗及詮衡之結果、合格者已行決定、但對於試驗時未參加者、於八月十日午前該當者受驗在指定學校考試、對合格者至急行合得徹底訓練、於八月十日起五個月期間修了、撫順市參加訓練合格者有王誠倫爲三部生在奉天師道學校、申常倫爲四部生、在奉天師道學校、佟文煥、邵錫魁爲二部生在遼城師道學校、女子佟秀瑚爲二部生、在奉天省立女子國民高等學校、一行等於八月九日午前十時、出頭於各該當學校、於八月十日午前十時舉行入學式、對訓練費由市方負担、屆期攜帶寢具洗面具、國民學校及國民優級學校之教科書、戰鬥帽、腿絆以及應用文具等、前往參加、將來返撫後、對撫市各校青少年、定有一番供獻

撫順市老君廟景

興京協和會縣本部 開催本部委員會議

【興京】協和會興京縣本部、爲期縣民之徹底認識時局、招集管下各分會、於日前在協和會議室、開催縣本部委員會、協議一切進行事項並報告已往之經過狀況、茲將報告事項及協議事項列下、

〈報告事項〉
一、植樹運動經過
二、日語學校運營經過
三、除草運動實施經過中間報告
四、金屬獻納運動狀況
五、建國體操會實施狀況
六、縣系輔導狀況
七、第三回富國債券戰施消化狀況
八、防空訓練及防空日實踐事項指導經過
九、青少年活動狀況
十、青訓關係事項、
十一、國婦活動狀況、

〈協議事項〉
一、農產物出荷工作之件
二、各街村配給機構調整之件
三、防空訓練指導強化之件
四、堆肥獎勵實施運動之件
五、開拓團分會結成之件
六、分會事務所獨立之件
七、國婦組織強化之件
八、分會長、書記、青年工作員開催會議之件、

局員勤勉 受大臣表彰

撫順大馬路郵政局從事員、張宏順氏、爲人異外忠實、對於職務上也非常勤勉、自康德六年六月一日以還、其中間三年餘日、無有一次休假、實爲他人所欽佩、今六日長、忽從交通大臣授與皆勤徽章證書一份、以資表彰、該局長亦感到十分榮幸、今後張氏等、想更該有一度新的獻身、

開實踐隊會議

撫順市協和會、新撫順辦事處、伴逐決戰體制之增強、於今六日午後三時、開催實踐隊辦事會議、檢討奉公實踐事項、歷長時間而閉會

助長航運能力 改善船舶裝置

【大連】運港船舶用石炭、從來因多品質不良、航運能率、頗感阻礙、前者各航運側、曾陳情於關係方面、希望配給良質炭、對此之日滿商事、與生產機關協商、最近將以撫順炭、及阜新炭等配給、一方更改善燃燒方法除却困難之點、而已在關係者間、徹底調查、結局當於各船舶中、附設備之燃燒關、多欠於完備、而火夫等、亦因無相當的養成、由此種種原因、極須研討對策故最近由日滿商事、與船舶運營會、及運航業者等、合同開催協議會、對於船舶之燃燒裝置、如有不良者、促其自體的改善、或改換鍋爐、至於火夫等之燃燒技術多係舊式且低級者、今後促起技術向上、謀以再養成方法、

昂揚槍後精神 廣生堂獻納銅牌

撫順市中央大馬路三十四號、廣生堂興、銅製(大小各一)竟欣向協和會新撫順辦事處獻納、以昂揚槍後國民應有之覺悟及赤誠之精神、於日前將銅牌獻納、增強增後戰力之源泉、完遂聖戰、實在令人感佩不止、

撫順廣告欄

中和園劇場 七月至十日 上海佳片 千里眼 李麗華 主演 下期 夜來香 電話五二二五番

大同電影院 五月至八日 上海佳片 香衾春暖 李麗華 主演 下期 黑夜魅影 電話六一八四番

福興電影院 六日至八日 上海佳片 楚霸王 王元龍 主演 下期 綱鰻夫人 電話三七二一番

大新洋行 營業科目 代用蠟燭 代用油炭 事務用油 專門販賣 撫順西七條通六七 電話五四四三番

名賢遺蹟 王守仁故鄉與其墓景

小天

王守仁。字伯安號陽明。明時浙江餘姚人。弘治進士。正德時巡撫南贛。平大帽山諸賊。定宸濠之亂。明世文臣用兵。未有如守仁者。卒贈新建侯諡文成其學以良知良能爲主。稱爲姚江派。曾陽明棲洞中。世稱陽明先生日本人士對陽明崇拜。與朱舜水不分軒輊。舜水殁於日本。陽明雖身於餘姚故日人之崇拜陽明者。每一訪陽明故鄉不獨日人如此即國人之知陽明遺蹟者。亦甚少也有諸湯博士民國七年七月曾至陽明故鄉之餘姚訪問。其強華防錄。記有關於陽明遺蹟之處。不少。節譯如下。

「七月一日。至餘姚。此即王陽明及朱舜水生之地也流中多有水田中亦產道邊。餘姚乃中國一般實山景水明之靈地。有四雲山環繞四周。如龍泉山鳳凰山竹山白山是也。龍泉山下有川。士人名之爲姚江有練日鋼橋第一橋。王陽明之祠在龍泉山之中腹山北有瑞雲樓。傳爲陽明誕生之所。今已荒廢矣。七月二日。發自餘姚。乘車至百官(中略)四時抵紹興城外。更由城外另僱小舟至紹興館旅舍。今晨而踄神伺往乃訪彼墓。以明日欲往之陽明墓甚安在惟無一人知者。又就墨潤堂書店探詢。知王文成公之墓。在城南二十里花街洪溪間。因出南門。赴彼地而至蕊洪山。該問往花街之路。閱王府志二十二卷。亦獲此記載。如稽得明。夜間巡警至。七月三日。與昨夜所來之巡警二名。乘舟先至東門外里許之大禹陵。(中略)由紹興水路十五里抵彼塘自彼塘則慈爲崎嶇之山道。僱轎乃進向花街洪溪。途中行十五里。其間一小村僅有五六家住戶。惟夾道山岩松竹並茂。甚問陽明之墓。旅中一人心爲所動抵彼塘之涯。雖口呼王文成公。王守仁。王陽明等名稱。亦不見有誰能知其墓之所在者。但近花街洪溪時。遂一僧自前方來。問之。因知在鮮蝦山在山而。前。雖不甚高而風景幽麗。有松數株。散在其間。度墓必在附近。急赴之。而數十武之間。荊棘叢茂。披進不易。時韃且狂驟。衣袂全濕。然不得所屈。終歷進至墓域。既而見土層似極大墓地墓爲南向五層之壇。與西湖岳飛之墓。大小略同。墓前數十丈近水田處。有約二丈之墓碑。乾隆十六年所建也表鐫「名世眞方」四大字。裡則字體大半磨滅難讀。然「丹青之勳業。文成之嘉謚」十字。尙能明瞭。至是其爲陽明之墓。可以無疑。年來宿願。由斯已酬矣。歸途追問所過之僧。各項瑣事。慨知墓草一年一度刈取。久感斯墓之嘗之焉。(下略)

陽明遺蹟寫眞

(上左)陽明祠中塑像

(上右)陽明墓前風景

(下)龍泉山與姚江

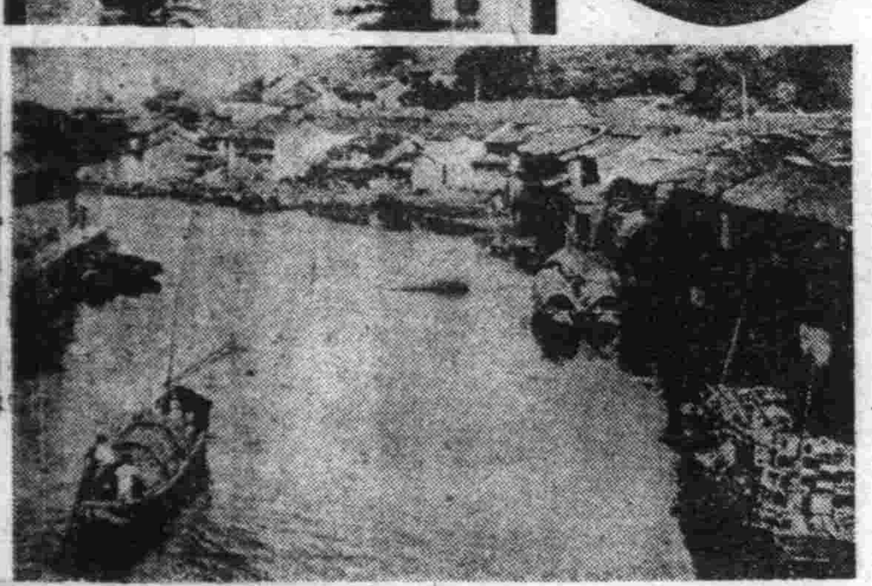

新的兵器 〔眞空爆裂彈〕

世界上的戰爭越激烈。兵器也就向着新的強力的方面去進化。無論那一個國家。都是在一心一意的努力發明新兵器。和在改良現在所用的兵器中。最近有名的新兵器中。有所謂電波兵器的。電波就是一般人所知道的。眼睛所看不見的電氣之波。無論多麼遠也能急速的達到的東西。利用電波所製造的東西是『超短波敵機探知機』。就是向敵機放射電波(電波的山和山的距離叫波長)每隔一米五〇的空間放射。如果敵機在那裏、就由那電波中來時。因反射而返回來。所以當接受着這反射電波時。就知道敵機是在何方向。是在何方向着何方。又是在多高度飛着。也知道了。超短波敵機探知機是知道敵機在那裏的方向等的機械。無線指示的任務就是以爲敵機自其基地起飛出時起即能測知的此無線指示器有在二〇〇米〇〇千米之遠的距離。可先知道敵機的動向之裝置。當在雲霧中。或在漆黑的夜間時。爲探知敵人的樣子。用肉眼看的探照燈是沒有效力了。所以製造出代替這個的東西。就是赤外線當發。這機用道機以探知敵之所在場所、以便砲擊或爆擊。一般人所知道的。人的眼睛只能看見從紫色起到紅色爲止的光線。不能看見的。不過用那種裝置以後。就可以取得眼睛所看不見的赤外線。那麼。利用此種赤外線。雖在暗夜之間。也可以知道敵方的模樣的就是這種機械。

據說德國最近使用着具有非常強力的爆破力的砲彈這種砲彈破壞以後。發生非常可怕的爆發。以破裂的場所爲中心四圍數十米的地方一帶完全眞空因此在那裡的人們必定全部死亡就是兵器中最殘酷的。(完)

新緬甸素描 政治業績 (續)

鍾生

緬甸防衛軍。係於去歲九月解散緬甸義勇軍之後。始行編成。由此以來歷經募集兵員之際以故防空組織。顯然有所強化。又自本年一月起。曾於各地組織救急防護隊。其隊員有多數之良家子女。亦行參加於其中。爲充實民力計。行政府與軍政監部協力預謀恢復經濟之振興。同時。並結成米穀。手紡。手織。牛車等組合。施行油脂。及棉花之增產對策。由中央地方行政府頻於全土勸說以輸入之血。而爲對日軍之作戰協力。一方對於防空施設。則自客年十一月開始國家奉仕運動。由巴摩長官自任委員長並任命各縣知事爲支部長。而於全國的展開此項運動。依據本運動。特行設立救護隊。情報宣傳班。建設等委員及民衆防衛。與防空訓練所等。此中。民衆防衛一事。例如仰光方面自四月以至六月之間。其組織更行爲之強化。與日本之鄰組相同。結成強而有力之組織。

積極推行。以發其活動漸次趨於活潑化。而以適應戰時要求。從事運營一方則掃除舊英領時代聯絡公行之腐敗官吏。排除從前之緬支輕蔑主義。以努力確立精新之吏道。又在此行政府成立一周年之中。因其活動所可特筆記載者。其一即爲各部長官以下縣知事等上級官吏。悉甘心支領較戰前約有三分之一之低俸而從事較戰前官吏約爲五倍之活動。此風頗感漸次浸透於下級官吏。咸皆傲做。大有上行下效之勢其二乃係緬甸人一貫之對日協力態度。對日本之總力。吾人欣然從事之理由。計有二端即係緬甸在舊英領當時英國恒於某之殖民地。例如歐洲大戰之派兵時。英國曾於緬甸徵兵。以名取稱、就要失之廿四萬往巴勒士登。與阿拉伯沙漠地方。使之流血。此即係其良好之一例。然而日本則不如此。且使緬人武裝以衛護緬人自身之國土。第二爲大東亞戰爭勃發之前。英國爲防衛倫敦之上空。竟沒收緬人之五金。以於倫敦製造戰爭用之飛機。至於日本反而於轟炸之緬甸。故吾人乃應合日本此種協力之精神云云。一在過去一年中。緬甸獨立之熱心。對於日本之好意與協力。以爲政治之動機之念。係以應將多年之獨立之念。與以獨立之期待。與日本相信之信念所致。如巴摩長官以次各要人所屢言之「日本信念運動」即係本諸此種期待與信念者。如是緬甸日本國識緬甸之協力與國民的感情之結果。始致東條首相於本年一月二十八日發表於本年中即與以獨立之聲明。因此。巴摩長官以下之行政府及一般緬甸民衆對其實現。咸皆躍躍歡勇氣百倍。遠在想像之外。以所謂『衛護吾人國土之緬甸』之心理的革命。竟致緬甸之參戰態勢。更形錬於強化。此項聲明。爲準備獨立計。當由巴摩長官以下之要人等。依日本政府之招請。特行往訪日本。並蒙賜予叙勲之光榮。繼因於三月二十五日以東條首相於議會演說席上。而闡明『緬甸人之創意與責任』之簡素的行政機構建設根本方針。及至巴摩長官一行歸還後。即於五月八日組織緬甸獨立準備委員會。此後巴摩長官乃行繼續親自當行政府之一切政務。一方則主宰凡有之委員會。審慎諸要案。探諸緬甸行政過去一年間之業績。因種種協語民衆之努力同時並以從事於與時俱來之緬甸建國。而爲重要之基礎。是乃不待言矣。當此八月一日緬甸獨立已告完成。建國宣言亦布告於內外之時。其前途發展。定屬無可限量。茲特詳誌緬甸一周年之業績。而示其已往之努力。與獨立建國之經緯焉。(完)

臨楡姜女廟

臨楡的孟姜女廟。建築甚爲偉大。壬戌午直奉戰時。該廟首當其衝。廟宇建築及所有神像。悉被砲火毀傷。幾至瀕無完膚迨停戰結束。當地紳商巨紳乃籌議於駐防司令官。發起捐款。鳩工重建。並爲姜女塑新像。孟姜女即秦太史學家孟姜。其夫名杞梁。南人。偶姜女有以仍爲模樣尋其夫之志。吾恐其夫妻相見。今不相識」太史紫詩題：「姜女之新像與其原像比較。列若至若姜女歷史。雖無從稽考。但據北齊錄所載。八日到雍。奧。久過范郎廟」其地名孟莊。廟塑孟姜女偶坐配享者。謨信將軍。按北齊錄係南宋時所撰。今孟姜女之傳說。足見當時已有之。近千百年來。士人信仰之心。極爲深刻。故香火亦盛。內面佛殿。計自重建後。煥分兩層。前層焚燒一新。供奉神像。後層爲姜殿。廟址在山頂。倚姜壁而立。廟後有亭一座。內供石頭一塊。據附近土人傳說。石頭玲瓏即世所傳之望夫石。當時姜女到邊該地。每天立於石上以盼其夫。石上有二足印。甚類鞋址。旁有二石。爲枕銑台。另有一小石。亦有坐位痕跡。對廟轉之印。士人稱爲重視。令人驚嘆石上鐫有詩詞甚多。清新俊逸之句亦復不少。廟外風景極佳。立於廟前。南望海濱。遙指帆檣。一一可數。海鷗起落。隨風飛舞。北面萬山叠翠。直與國道相同。西則誠牆。東眺邊墻以外。一望平蕪。附近村莊。零零落落。若有若無。置身此地。眞能令人滌洗塵垢。萬慮俱消。古人所謂仙境。不過如是。

譯著小說與林琴南

晚清以來。以譯著小說成名者頗不乏人。而其有以爲當世著者之惟林琴南先生。林氏名紓號畏廬。別號冷紅生。福建閩侯人。工古文詞。除自著外。其生平所譯之小說。共有一百五十種之多。林氏不識外國文字。譯書時。輒入口譯。依意譯之。而下筆成篇。異常迅速。每日工作四小時。每時可成千五百言。往往以譯者朱及蘇完。已揮寫豪事。雖未必盡如原書而文筆清美。環能擴踏自足引人入勝也。古文及駢文。均不宜作長篇小說。以駢文爲長篇小說者。惟坊閒流行之「燕山外史」一書。以古文爲長篇小說。則創自林氏。並使多數學人。亦效而爲之。晉古文滑稽之風味。不長於寫情。林氏居然以之應用於小說說者。亦晚近文學之一大變遷也。此偉大之成績。此在古文史上實一種最大之貢獻。林氏譯著之小說。各種雜誌上就作品中原著者。流較著名之人物如法國大仲馬、俄國托爾斯泰。日本德富健次郎。文筆哀艷深豔。頗足動人。爲古文闢一新園地也。

談夏銷 關於呂純陽

凡神仙大都亦恍惚不實。只有呂純陽仙蹟。却非常顯著。濟南府有石刻的碑。乃嘉靖年間。降乩的自敍。實爲一般人所不詳知。其自述云。本是唐朝宗室。名瓊字伯玉。娶妻金氏。有四子五十登科。爲縣宰。避日月當空之禍。棄官隱山岸中。故名巖號洞賓。又因妻只兩口故改姓呂。妻死又號純陽。言無驗也。其學道乃五十外事。

其降乩乃爲葛公守禮。殷公士儋。楊公博。王公家屛四人呈槃鄒第。而刻石在濟南乃邵守樊時英也。

聞人云呂祖時顯於濟南。並濟南有樓豐像尸說。刻石在天啓年間。但詞大多記載不詳。日月當空乃武曌也。是說異於常人之傳述。故錄之。(郎君)

機」了吧？當地的人。數典忘祖。對於保護古蹟欣賞風景。當然不能瞭何。構屬於一旦。雖然體操的感何異遊漫的遊客百分之百都少注意到這個的名勝。甚至於提起了廿四橋的名稱。也竟茫然不知所云。本來。物以人重。廿四橋之所以得名。原也無非是爲著揚州廿四美人的一些雅古蹟不過這一類石人而已。到此香墀風光而已。爲不是什麼金鑾玉殿之類的偉大建築具有東方美術的價值。又或像盧溝橋欄的石獅。以鬼斧神工的彫刻藝術演美千秋？我們不必驚杜蘇戀。一斤地在欄上看眼。姑且看在沉沉寂王飈也正仿如彷彿物積入。發思古之幽情。湖雜駐足鄉邊。流光景。低徊憑弔一番大約就不失其爲文人雅事也吧

闍醫專治 咽喉病
發售 闍醫生咽喉金丹
主治咽喉擁食 擁氣紅腫破爛
發賣本舖 奉天市小西街大什字街南 魁生堂
招募各省代理店 簡章函索即寄

內城鐘樓南胡同西 電話(四)三九一三 郭氏醫院
各科診療 院長 郭松林 女醫學士 李周 產婆 助產士

京城 都藥房淋藥 百發百中·永久根治·神効秘藥
嘖嘖好評 本藥房特製 ... 合資會社 都藥房
羅患年久的淋病與婦人病 患者諸君請服早登彼岸

強化胃腸 充實營養 (藥價一日僅數分錢) 維他命B與三消化酵素之複合効果 若素 同化產

扁桃腺炎 中耳炎 產褥熱 腎盂炎 急慢性淋疾
適於接連服用 安全之化学療法劑
本劑經細菌學的實驗 在一萬倍之稀釋液中 已證明其無活菌存在之殺菌力 對於感染早之急性淋病及其他化膿症 使其激痛能鎮靜遭受頓挫 同時具有強烈之深達力 對於慢性及再發症亦能澄清其分泌物而急速緩解患者之痛苦
【包装】二〇片 一〇〇片 三〇〇片
塩野義藥品株式會社 奉天市敷島區協和街
鹽野博 脫爾洛淋片

有獎滿洲儲蓄債券當籤番號

滿洲興業銀行 康德十年八月

回	等	番號
第四回 (一九次) 八月二十四日抽籤	一等 (壹千圓)	355
	二等 (壹百圓)	20126 49252 40801
	三等 (拾圓)	1879 29881 5217 32843 9381 33226 15490 35161 18861 42783 27751 49406 28517
	四等 (五圓)	190 2663 710 4699 850 5112 1157 5792 2592 7187 7992 8437 9319 9641 10520 11545 11674 11686 11911 15875 16262 16412 16420 16557 17061 17338 17566 18047 18098 18855 18894 19780 19979 21028 21919 21969 23726 25121 26189 26977 27621 28219 29969 31952 33152 35609 37308 37467 38541 39061 39169 39253 39432 41711 41908 42375 45220 47913 49319 17120 17988 18127 13243 18519 18577 18908 18933 19634 19814 20010 20753 21453 21888 22504 22564 23499 23674 23769 25123 25504 27728 28587 29406 29501 29769 31742 31910 32250 32567 32764 33079 35128 35413 35855 36289 36617 36693 38533 38713 38904 39209 39519 39900 40173 40589 40661 40862 42218 43122 43249 43752 44461 44795 45134 45164 45474 45567 46107 46616 47595 47741 47886 48724 48826 49556
	特別當籤 (金五十圓)	326 10373 4964 11553 6267 11936 6706 12459 7068 12702 7789 13123 8168 13770 9109 14133 9421 15348 9904 16078
第五回 (第八次) 八月二十三日抽籤	一等 (壹千圓)	10649
	二等 (壹百圓)	4826 41333 15329
	三等 (拾圓)	2493 25057 3385 29097 3971 31339 9135 43732 19036 44996 20815 49787 23024
	四等 (五圓)	1209 7909 1212 10741 1658 10853 1772 12498 2202 12649 2610 13501 3520 13504 3575 13548 5871 14450 6455 15025 6861 15551 16798 17785 19524 19643 20434 25012 26419 26929 27124 27590 27747 29260 29294 29696 30178 32147 32718 33410 34382 36245 36664 38265 38288 39347 39689 39847 40552 43386 44357 44365 44878 45700 45716 46230 46324 46619 48231 22651 22856 22973 23058 23441 23669 24248 24800 25575 25876 25954 27311 28778 29180 30228 31133 33516 33605 33690 34084 34396 36292 36608 36830 38184 38695 38938 39487 39841 40757 40799 40991 40999 41685 42863 43073 44338 44973 46199 47364 47405 47950
	特別當籤 (金五十圓)	636 11671 1315 13624 2542 13796 2594 14421 3205 14480 3421 14747 5809 16478 5999 16601 7060 16781 8205 16973 8319 17106 8479 17451 8564 17544 6927 17997 9122 18261 9623 19056 9707 19101 10110 19178 10424 19701 10494 21195 10911 21330 11016 21576
第十二回 (第一次) 八月二十五日抽籤	一等 (壹千圓)	27 12085
	二等 (壹百圓)	231 61191 2504 61455 19668 62660 19968 65637 28263 86698 33423 88828
	三等 (拾圓)	295 14036 841 15778 2636 16998 3195 18629 4127 19677 6051 20430 6380 20624 8133 21733 10287 22342 10410 22749 10791 22902 11556 24762 12114 26715 12900 28835 13213 29159 13664 29592 31466 31788 32716 33694 34408 35241 36522 37613 40495 40511 41374 43833 44931 45637 47921 48972 49392 49515 49670 53462 53463 53501 54031 54330 54454 54895 55136 56274 56287 57503 58915 59320 59424 60348 62099 63409 63654 64462 64932 65199 65634 67306 69130 70547 70562 71527 72784 73845 75407 75485 75558 75737 75876 76908 77541 77828 78791 79984 80491 80553 80593 80858 81451 82041 83080 86589 88130 88131 88342 89194 90381 90686 91463 91796 91856 91969 92427 92527 92629 93427 93516 93857 94197 96964 97813 98860 99193 99704
	四等 (五圓)	590 17540 936 17682 2173 17810 2503 18239 3126 19074 3171 19368 3468 19868 3904 20253 6749 21120 7293 21185 7674 21304 7760 21726 8055 21909 8199 22114 8270 22327 8571 22869 8616 23279 8826 23278 8920 23615 9035 23765 9248 23903 9380 24324 9725 24334 9997 24750 10298 24870 11504 25036 11702 25172 12871 25427 13000 25614 13830 25945 14842 26109 15164 26840 15190 27261 15289 27751 16151 28587 16187 26828 16252 30216 16269 30283 16726 30695 17378 31259 31336 31562 31804 32878 33070 33126 33259 33921 34026 36671 36672 37867 37999 38422 38586 38664 39001 39801 39946 40076 40319 40669 42735 44435 45031 45523 45544 45744 45817 45885 46042 46149 46231 46681 47211 47738 48184 48865 48908 49032 49747 50048 51044 52045 52838 53274 54741 55162 55393 55544 55866 55913 56680 58002 58031 58791 59984 60453 61081 61350 61529 63807 64224 64753 64912 64943 65183 65656 66262 66585 66756 67488 67847 68379 68747 68958 69916 69968 69987 70040 70161 70195 70423 70541 70638 70912 71180 71598 71843 71973 72178 72912 72915 74272 74841 75199 75365 75386 75589 75650 75544 77796 78486 78553 79108 79256 79325 81699 82640 83311 83858 84019 85125 85263 85324 85753 85839 85915 86396 87126 87323 87845 88344 88384 88543 88734 89043 89574 89851 89860 90232 90665 90719 91936 92098 92685 93763 94677 94730 96078 96199 96519 96710 96828 96905 97067 97070 97194 97233 97252 97384 98558 98591 98764 99519 99344 99505 99592 99715
	特別當籤 (金五十圓)	215 34937 2131 36834 2870 36848 4261 37603 5156 37634 6756 37736 7140 38170 7475 39000 7670 39660 9250 40306 9915 40838 10722 41253 12600 41273 13020 41827 14301 42897 14493 43306 15133 44479 16095 45293 16403 45407 18267 47303 20303 48150 20309 48761 21431 49398 21506 49795 21880 50115 21997 50606 22080 51939 22393 54100 23567 54354 24485 54667 25005 55019 25745 55825 25994 55830 26179 56775 26385 57818 27228 59352 29275 61050 31327 63206 32884 63253 34545 63298 63316 64309 64683 64695 64999 65007 66886 67135 67468 67587 67945 67965 68023 68181 68415 68475 68884 69641 70212 70968 71610 72569 72975 73082 73327 74446 74927 75305 76116 76929 77056 79262 79578 80184 80196 80599 80740 80995 81098 81789 82023 82034 82214 83306 83781 83835 85396 85570 85924 86530 87513 87789 87941 88926 90326 91019 91424 91529 92170 92173 94029 94055 94337 94367 94480 94943 95635 96334 96535 96685 97832 98760 98828 99111 99126 99280

關東州版

康德新聞社大連支社 關東州大連市榮町二 代表電話(3)九六五 通信部(3)六〇三四 振替大連一一四九五

伴隨聖戰確立勞務體制 州公佈調整令 依企業整備高昂國民奉公精神

【大連】於今次之決戰下甚於從來自由契約，悉在工場從業者觀念，致職域奉公之誠確立州勞務行政根本機制之關東州勞務調整令，已於六月八日局令公布，以來，州廳乃準備施行，終於七日公布施行規則，二十日始便施實。本令目的，爲服從國家要請之企業整備，對州內勞務者喚起「職場即戰場」之精神，防止移動同時將向不急不要產業部門勞力強力抑制，將勞力移轉於重要產業部門……

一、從業者之解雇、退職之制限，對重要工場由全權大使指定工場命令之工場主及從業者行全面的解雇退職禁止制限，因此從業者移動必要關東職業指導所長認可

二、從業者雇入就職制限、受現在職能登錄之男子全部對其雇入就職必要官方認可

三、初等學校修了者、雇入制限國民學校高等科、公學堂初等科、及普通學堂卒業後，三年以來，男子雇入時，必要關東職業指導所長認可

四、一般青少年雇入就職制限，對十四歲以上四十歲以下之一般男子雇入於關東職業指導所受雇入範圍決定必要求紹介或認可

五、受勞務供給業者、供給使用之勞務者之制限，每三個月於官方查定勞務供給決定其數目

六、男子就業者之就職指導及就業禁止或制限

七、就職命令企業整備及生產部門中女子就業可能者男子就業禁止，及制限因此爲確勞力轉向重要部門官方指定工場……就職命令，同時就職者之……

入對事業主命令之際於 關東州勞務調整令施行伴井州廳長官談話如左，從來對於州民協力，對就業者基於關係者之自由契約……由本會實施緊急，且高等工場事業場爲指定工場，於茲抑制勞動就業者之解雇……

鼓起州民防空精神 開國防展覽會 期州民徹底戰時生活

【大連】州廳當局，對於決戰下之百六十萬關東州民，使其深認防空之重要性，促起自覺完成防空陣勢，以防敵機空襲於萬一計，與大連市滿洲空務協會州支部、及州防空協會後援，定期於九月中旬，假大連市場三階，開辦關東州國防展覽會，同會展防空、及防諜資料、任……

隊長德田總務課長、團隊長溝主事、全隊員中、以四個分隊編成，自組成之後，不時訓練，使其各由職場，增進穩健女子奉公之實務，以爲一般女子垂範。

集結青年總力 州廳男女結成青年隊

職域奉公 【大連】州廳在勤之人、全隊中分爲男女兩部，男女青年，六日午後四，於州廳正廳會下，舉行青年隊結成式……共屬於奉公職域指導之聯合，大連所爲官廳青年之活動，並爲一般職域奉公之垂範，故同隊結成後，其活動頗堪期待。隊長、爲大和田財務課長夫、爲小林經濟學務部長、女子……

列車乘員養成 舉行初次卒業式

【大連】滿鐵當局，爲挺身決戰輸送體完璧之乘務員養成機關，大連列車乘員養成所五日午前九時半，於市內東公園町滿鐵高等學院講堂內，有築藤總務局長代理，折田大連埠頭局長古賀高等學院長，並在連各滿鐵實成機關代表出席之下，舉行第一回卒業式，首有山內養成所長對○○名卒業生授與卒業證書，以及總務局長代理訓辭，並山內所長告辭、來賓祝詞等，迄午前十時閉式。

非金屬製造 冷藏庫成功

【大連】爲呼應「金屬部爲戰爭資源」之口號，強化槍後生活製品之節約化，代用品化，最近由一研究家，發明夏日家庭必要品之鐵冷藏庫，發明者爲大連千歲町二一松下太郎氏（三六）於酷暑大陸生活清鮮食糧品用必需要冷藏庫因依金屬使用制限而製造停止故發明代用品之製作，昨年起着手苦心研究之下，終於近日成功矣，同冷藏庫以麥藁土板製造至而體裡亦佳之試驗結果，實爲良好重量爲一半証明，收容量二倍之便利，構造外驗以五分板包之其中側周圍以五分厚麥苦土貼付內部概分二段放置冷藏物棚能自在活動，自動式可調節水量設容水溜室將瓶餘果物類浸入冷卻之成高狀之裝置如取物盛物將蓋向上以樂時比拉式之物能使冷卻空氣流出少之美點以二貫之氷能充分保持一晝夜價格一個五、六十圓程度之廉價明夏給予定向一般販賣。

旅大間四十基羅 夜間踏破行軍 希望參加者急速報名

【大連】大連市、及州體育會聯合主辦，由市民體位向上計，與各關係側協力下，於旅大間，開催夜間行軍踏破大會，以此行軍運動，鍛成市民耐久力，同會於十四日午後六時半舉行，往路自大連驛，以汽車送至旅順驛，午後九時半旅順驛發，沿旅大南道，踏破四十基羅夜行軍以翌午前九時，到達大連市役所前，然後解散，而會員概，分有團體班、及一般班，團體班爲社會工場編成之，希望參加者，限於十二日午以前，向市役所三階市民體育課申書或於市內四台勞町東公旅行社大連案內所，詳書個人氏名年齡，及男女別、勤務場所，附以報名費一圓，報名者，因與旅費，集合地，及時刻，携帶品等，將追知，十四日午後六時半，集合於大連驛前下，所需品食品，水筒。

市女吏員 結成青年隊

【大連】市役所女子吏員八十名，六日午前九時，於市役所屋上，舉行青年隊結成式

滿鐵社員子女 海洋鍊成大會

【大連】滿鐵大連厚生事務所，七日午後一時，以出張所社員之婦年子女，約六百餘名，招集於星個浦大國際中島北側海岸，開催幼兒海濱鍊成大會，以爲少國民鍊成之一助，當日爲幼兒，施行水泳，競賽，並騎馬爲賽，不惟鍛成體格且助相兒童興趣，該出張社員子女全部參加。

【大連】關東局中之調整局行政課長，發調州廳體育課長古野利秋氏，五日關東局發令如左

關東局事務官(州廳體育課長) 古野利秋

命關東州行政課長

關係者贈機及練習場格納庫等 假遞信局舉行寄贈 振我志願航空兵之熱意

【大連】關東州內爲促進滿洲志願航空兵之……

第三回滿華聯歡象棋大會 關東州區象棋預選會

本報爲此次舉開「第三回滿華聯歡象棋大會」於期前先行分開各地區預選會，以選拔優秀傑才，以便赴京比賽，已誌本報，茲將本地區象棋預選大會簡章錄誌於下，以鼓起斯道愛好者之研討，並以斯道聯歡華北橋中樂友，促進滿華親善和睦之精神，

一、日期＝八月十四五兩日間

二、會場＝大連市西崗子宏濟善堂大禮堂內

三、報名手續＝詳記本人姓名、年齡現住所、職業、並附參加費五角，寄宿大連市榮町二番地康德新聞大連支社、象棋係即可、

四、報名截止＝由即日起至八月十三日止、

五、比賽方法＝採取淘汰方法、初賽以一盤決其勝負、時間限一小時、再施行比賽、倘於此盤無結果，則依抽籤表決預賽及決賽均以三盤決其勝負，每盤時間限一時半，勝者十點敗者零點，和局各爲五點，但双方無勝負時，依預賽至決賽而過勝之點數決其優勝者、

六、賞品＝一等二等、三等、

備考＝此次選得優勝者、決使其參加八月二十一、二十二兩日間在新京舉開之「全滿象棋預選大會」在全滿象棋界而選得優勝者、使其代表滿洲國象棋界出席北京舉開之第三回滿華聯歡象棋大會、但赴全滿及滿華象棋會之一切費用，均由本社擔負、全滿象棋預選會及第三回滿華聯歡象棋、則另行發表之。

康德新聞社主辦

擴聲器

處在這樣苛烈的決戰時節、國家以及前線的戰士、都與槍後的我們，維持下來極大的幸福與安樂，這對於得以安居工作的國民，實不知有怎樣的感激，因爲及此、官廳當局，通已通示州民，執行正午默禱的，赤誠表示的行事，這事情在實質上，雖然並不感到如何的補益，但雖此，也許可以略表槍後居民的一點敬意，所以當局，就通示每在正午十二點鐘笛聲響的時候，或者依於無線電的放送，我們全州民，就應一齊立起，敬禮的默禱着，而這行事雖然在極久的以前就命令施行，奈因我們滿系居民，仍然感到有說不出來的一種隔膜，就把這事情忽略，甚而或許還有不甚明瞭默禱意義的人呢，就是明白的分子，方才已經說過，他們總不肯執行，有的想要去做，亦被這多數不做的人所打消了，就是偶等不到這事情，況且這事情並沒有甚麼難辦的處，故望市民，今後在正午汽笛響或者無線電放送的時候，不管在甚麼工作，都應當放下一會，詳默禱完了時，再去工作罷，切記，莫忘，切記。

名賢遺蹟 王守仁故鄉與其墓景

小天

王守仁，字伯安，號陽明，明時浙江餘姚人，弘治進士，正德時巡撫南贛，平大帽山諸賊，定宸濠之亂，明世文臣用兵，未有如守仁者，卒諡新建侯，謚文成，其學以良知良能爲主，稱姚江派，學者稱爲陽明先生，明末之時，中國陽明學則大盛，日本人士對陽明崇拜，與朱舜水不分軒輊，舜水歿於日本。陽明葬於餘姚。故日人之崇拜陽明者，每歸一訪陽明故鄉，不獨日人如此，國人之知陽明遺蹟者，亦尚少也，……記有關於陽明遺蹟之處不少，節譯如下，

「七月一日，至餘姚，此即王陽明及朱舜水生之地也，……」

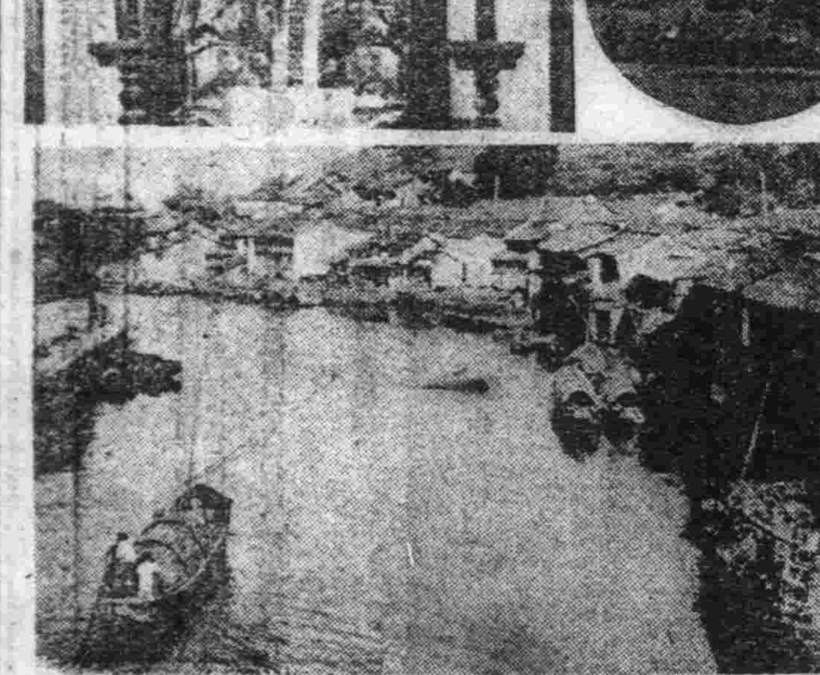

陽明遺蹟寫真 (上左)陽明祠中遺像 (上右)陽明墓前風景 (下)龍泉山與姚江

……惟無一人知者。又宣達書堂書店探詢。知王文成公之墓。在城南二十里花街洪溪間。因出南門。赴拔塘而至紫洪山。謹閱王府志二十二卷。亦稱此記載。如贈得明。夜間巡警至。七月三日。與昨夜所來之巡警二名。乘舟先至東門外里許之大高陵（中略）

由紹興永路十五里抵拔塘目拔塘則戀爲時雨之山道。僱輕轎乃進向花街洪溪。途中行十五里。其間一小村僅有五六家住戶。……成公。王守仁。王陽明等名稱。亦不見有誰能知其墓之所在者。但近花街洪溪時。途遇一僧自前方來。……（下略）

新的兵器 〔真空爆裂彈〕

世界上的戰爭愈發激烈。兵器也愈向着新的強力的方面去進化。無論那國。都在一心一意的努力發明新兵器。和在改良現在所用的兵器中。……（培元）

新緬甸素描 政治業績（續） 純生

行政府概於全土勸說以緬人之血。而爲對日軍之作戰協力。一方對於防空施設。……

譯著小說與林琴南

晚清以來。以譯著小說成名者，莫不知林琴南先生。林氏名紓，號畏廬，別號冷紅生。福建閩侯人。工古文詞。……

談夏銷 關於呂純陽

凡神仙大都渺茫不實，只有呂純陽仙跡，却非常顯著。濟南府有石刻方碑，乃嘉靖年間，降乩的自敘，實爲一般人所不詳知。其自述云，本是唐朝宗室，名瓊字伯玉，娶妻金氏，有四子五十登科，爲縣宰，避日月當空之禍，棄官隱山崖中，故名巖號洞賓，又與妻只兩口，故改姓呂，妻死又號純陽。其祖師乃爲葛公守禮。殷公士儋。楊公博。王公家屏四人星聚耶第。而刻石在濟南乃郡守樊時英也。聞人云呂祖時顯於濟南。並濟南有樓塑像尸祝。刻石在天啓年間。但詞大多記載不詳。日月當空乃武曌也。是說異於常人之傳述。故錄之。（郎君）

臨榆姜女廟

臨榆的孟姜女廟，建築極爲偉大。……

百發百中·永久根治神効极藥 京城 都藥房淋菜 羅患年久的淋病與婦人病 噴噴好評 都藥房 合資會社

內城鐘樓南西胡同 電話(四)三九一 郭氏醫院 林松李郭 女長醫學士

閻醫專治咽喉病 發售 閻醫生咽喉金丹 主治咽喉攤食攤氣紅腫破爛 發賣本舖 奉天市小西街大什字街南 魁生堂 招募各省代理店 簡章函索即寄

滿洲興業銀行 滿洲儲蓄債券當籤番號 第四回 一等 355 第五回 一等 10649 第十二回 一等 27 12085

強化胃腸 充實營養 若素 （藥價一日僅數分錢）

適於接連服用 安全之化學療法劑 扁桃腺炎 中耳炎 產褥熱 腎盂炎 急·慢性淋疾 脫爾洛淋片 本劑經細菌學的實驗 在一萬倍之稀釋液中 已證明其撲滅存在之殺菌力 對於感染早之急性淋病及其他化膿症 使其激痛能鎮靜遭受頑性 同時具有強烈之深達力 對於慢性及再發症亦能澄清其分泌物而急速緩解患者之痛苦 【包裝】三〇片 一〇〇片 三〇〇片 鹽野義藥品株式會社 奉天市